京城日報
夕刊
三月二日(木)
編輯兼發行人 小川三之介 印刷人 見島吉治
京城府太平通一丁目 發行所 合資會社京城日報社

三巳正宗 京城三巳酒造合資會社

宇垣總督の謹話

定に恐懼感激

皇太后陛下よりの朝鮮癩豫防協會に對する御下賜金につき

畏くも皇太后陛下におかせられては朝鮮癩豫防協會設立の趣を聞し召され、一日入江皇太后宮大夫より聖上中の今井田政務總監を通じて毎年一萬圓づゝ三萬圓を御下賜へ御下賜の御沙汰があり、今井田總監からこの有難き御沙汰を拜した旨一日夜京城府總督府に電報があり、二日總督府において宇垣總督は左の如く謹話した

皇太后陛下に於かせられましては今度私共が財團法人朝鮮癩豫防協會を設立し、一般の同情寄附に依つて世にも哀れなる癩患者を收容救療し以て本病の根絶に着手してゐる趣を聞し召され昨一日入江皇太后宮大夫より目下東上中の今井田政務總監を通じて本協會に對し補助として金三萬圓（毎年一萬圓宛三年）御下賜の御沙汰を拜し、寔に恐懼感激に堪へない次第であります

陛下に於かせられましては先年は朝鮮に於ける各癩療養所に對し多額の御内帑金を御下賜遊ばされ、又昨年十一月には特に癩患者を御慰め遊ばされたる御歌を賜り救療に從事してゐる職員及患者一同有難き御思召に感泣致しました次第であります、併し此度更に有難き御沙汰を拜しまして寔に恐懼に堪へない次第であります、私共は恩召のある所を十分に奉戴致しまして癩患者の救療保安に對し、今後一層救療の努力を致し奉公の誠を盡さんことを期してゐる次第であります

皇軍破竹の勢で猛進

敵軍は戰意を失ひ承德の線に潰走

日滿軍の追擊愈よ急

【錦州二日發電】茂木部隊の赤峰占據に依り、北熱河一帶の平定は完了され建國一周年の輝く祝福が實現した、更に南熱河に於ても全熱河軍總崩れの形勢となつた、服部々隊に頑強に抵抗せる鄭桂林軍以下は朝陽にて鈴木部隊に代り戰鬪に立つた川原部隊の神速的猛進に一たまりもなく、凌源の第二陣地による事も出來ずこれを捨てゝ承德の防衛第三線、即ち最後の陣地に向ひ先を爭つて退却をなしつゝあり、すでに戰意を失つた模樣である、日滿軍は目下猛烈なる進擊をつゞけてゐる

茂木部隊敵を攻擊中

【新京二日發至急報】關東軍司令部發表＝茂木部隊は今二日午前三時赤峰東北地に在る敵を攻擊中、同部隊に屬する黑谷枝隊は二日馬家店より頭牌子間に於いて至る處に敵を擊退、機砲二門、追擊砲九門及彈藥多數鹵獲せり

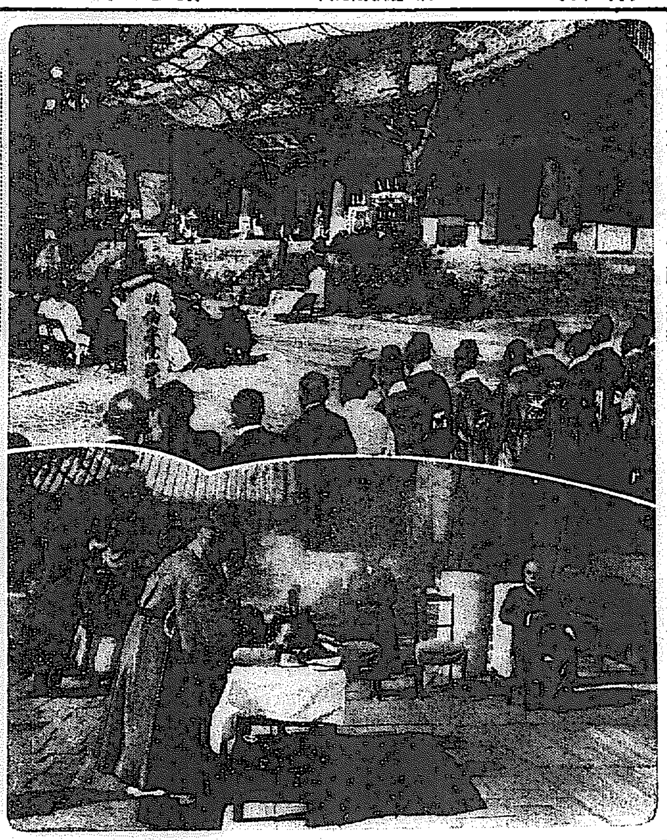

文廟春季釋奠祭

經學院の春季釋奠祭は二日午前十時から文廟に於て嚴かに執行された、宇垣總督は今井田政務總監代理を伴ひ、後十時半臨場して午前十一時半閉式した、なほ同日後四時から經學院講師を官邸に招待し、置いたお茶の會を催した、正午頃何れも閉會した（寫眞は經學院の春季釋奠祭）

聯盟脫退への準備全く成る

四日の閣議で決定し御諮詢の手續を執る

【東京電話】聯盟脫退に關する諸般の手續き關係については外務省に於て研究中の處、漸く準備が整つたので來る四日の閣議に於て脫退を正式に決定、直に樞密院に脫退通告文、及び脫退理由書の御諮詢奏請の手續きを執ることゝなつたが、もし四日迄に御諮詢の奏請が出來上らなければ、六日には閣議を開く筈である

學良以下將領に詰問電報を發す

支那外交協會から

【南京一日發電】熱河の支那軍は敗退を續け承德陷落も旬日を出ですと信ぜられ、且つ內部の不統一漸く暴露し民衆の後援熱は漸く衰へ蔣介石の北上が要望されてゐるが國民外交協會では一日學良以下北支抗日將領に對し左の詰問電報を發した

貴下等に眞に死して滿國の患たる覺悟あらば一旅の兵と雖も、寸一城と雖も以て外侮を斥けるに足る、數十萬の大軍を擁して何等なす所なきは遺憾に堪へず、敢て以て如何となす

石本權四郎氏生存の見込

實兄鎭太郎氏談

【錦州一日發電】朝陽に入城した鈴木部隊より石本權四郎氏生存の見込みありとの報を受けた實兄鎭太郎氏は本日大連から當地に到着した、氏は二日朝陽に出發の筈であるがさすがに包みきれぬ喜びを浮べながら左の如く語る

突然鈴木部隊から權四郎が生きてゐる見込だとの電報があつたので、早速とんで來た次第で實は私も弟がどこかに生きてゐるやうな氣がしてならぬ、軍の方でもあらゆる手段をつくして今日まで努められて來たのだから、或は僥倖を以て會へるかも知れない、若し死んでゐても自分としては今更何ら落膽するやうなことはない、せめて骨でも探して歸りたいと思つてゐる

軍縮兩全權

前後して歸國

【ゼネヴァ一日發電】我海軍々縮全權永野中將は陸軍全權畑川中將と相前後して歸國することとなつた、兩全權出發後は陸軍は森田少將、海軍は長谷川少將が居殘り折衝に當る模樣である

山海關方面依然嚴戒中

【山海關一日發電】滿洲建國紀念日たる一日期して支那軍が大逆襲を試みるとの說傳へられたが、結局何事もなく一日夜を經過した

學良が乘出し全軍を指揮

二、三日中に熱河へ蔣介石からの電命で

【北平一日發電】我軍疾風迅雷の如き進出振りに狼狽した張學良は蔣介石及宋子文に敗戰の形勢を報告し善後措置を請訓して來たが、一日蔣介石より目下自ら承德に赴き全軍を督戰せよとの返電あり、張學良は二、三日中に北平を發し熱河に赴くことに決した、又宋子文からは近日中に再び北平に赴き北支の時局を協議するとの返電があつた

英國一般民衆は我に好意を有す

熱河聖戰へ參加希望者續出

武器禁輸に皮肉な現象

【ロンドン一日發電】英國政府の日本に對する武器禁輸の處置は、從來の日本に對する態度の如く、兩洋の東西に隔絕する距離として久しく國際聯盟に提携して來た從來の交涉を無視せんとする傾きがあるが、英國一般の輿論は案外に冷靜に對し依然たる好意を示してゐる、殊に張學良、湯玉麟の虐政に悩む熱河省民を救ふ聖戰始まるや一般人の興味と同情は俄然日本側に集まり、聖戰參加を希望する義勇兵の任務につく事を申出てるものなどの紹介でロンドン駐劄日本大使館は大繁昌の有樣、飛行士で參加を申込むもの、陸軍で傷病兵の看護に從事せんことを申出でるもの、更に失業者で日本に出の兵隊馬入を希望するもの等々である、大使館では一切斷る申出でを拒否してゐるが、何れにせよ一般英國人の動向を示す皮肉な現象である

武器禁輸で國際協力を策す

英閣議で審議の模樣

【ロンドン一日發電】英國政府は一日の閣議で重ねて極東の情勢を審議したものと解されるが、その結果日支兩國に對して武器輸出禁止に關し更に各國との外交的折衝が開始されるに至つた、但し英政府が既にその態度を表明し而も未だ各國がこれに追隨する模樣ない以上、今度は聯盟理事會その他を通じて武器輸出禁止に國際協力を策するものと見られてゐる

加奈陀は同一行動か

【オッタワ一日發電】カナダ首相ベネット氏は一日下院で極東に對する武器輸出問題に言及し、之に對し適當なる行動を執るべく右につき閣議決定の上、下院の協贊を求むることゝなろうと述べたが、右言明より見るもカナダは英國と同樣の行動をとるものと諒解される

激戰二時間にして我軍凌源を占據

猛烈な敵の逆襲を反擊して米山部隊追擊又追擊

【凌源一日發至急報】米山先遣部隊は敵の幾回ともなき逆襲を反擊、遂に凌源を占據した

【凌源一日發電】米山先遣部隊は午前六時大丈子出發以來進擊を續け、一路凌源に向け突進した、敵は凌源に後退して頽勢を整頓した後更に王樹林の應援を得、猛烈に逆襲し來たりトラックに分乘の我が兵の頭上に重砲彈を雨あられと落下し來たり、一時頗る不利に陷入つたが勇敢なる皇軍將士は少しも怯まず追擊又追擊、激戰二時間餘にして遂に敵に全滅的打擊を與へこれを西方に潰走せしめた、更に我が〇〇機は抵抗する敵を上空より猛烈に爆擊を加へ、一彈は敵の大行李に命中し敵數十名の一團、ラクダ、馬十數頭は爆發の一瞬に肉片となつて四散する總崩れの敵に對し、我が軍は猛烈な追擊戰に移り自動車の快速力を以つて敵に機關銃の猛射をあびせかける、斯くて我が快速枝隊は遺憾なきまでにその機能を發揮した、この時陽はトップリ暮れる、この戰鬪に於て我が軍の鹵獲せるもの羊、馬八十頭、ラクダ三十頭、機關銃十數である

軍縮會議の訓令到着

聲明を發して止まる

【ゼネヴァ一日發電】本日正午政府の訓令到着した、右訓令內容は聯盟脫退後も依然軍縮會議にとゞまるべきことを明にしたものといはれてゐるが、右に關し我代表部では何等かの形で聲明を發表して會議に止まることになるものと見られてゐる

松岡代表巴里發獨逸へ

【パリ一日發電】松岡洋右氏はパリに滯在中であつたが、一日午前パリを出發ドイツ訪問の途についた

滿洲事變行賞

文官は九年度に

【東京電話】滿洲事變の論功行賞は政府で審議中であつたが、本年度は[illegible]

米新大統領ルーズヴェルト

晴の白堊館入り

華府に向け出發

【ニューヨーク州ハイドパーク一日發電】晴れのホワイトハウス入りを目前に控へて米次期大統領ルーズヴェルト氏は、一日ハイドパークの私邸を出發ワシントンに向つた

田中外務課長歸任

田中外事課長は滿洲國に出張中の處、二日午後八時五十分着列車で歸任

軍縮會議の

【ゼネヴァ一日發電】本日正午政府は軍人連盟のみに行ひ、殿文官に對する行賞は延べ、又總會に對する行賞は[illegible]方針の下に、近くこれに關する八年度に分別に對する論功行賞の總額を追加豫算に計上議會に提出し文官に對する行賞は十年度豫算に計上することになつた

…け得ぜれぬ模樣である但し何段…飜し得ざる一線の死守は依然變更を認めてゐる、右は河存にある支那軍の第一線は後方との連絡充分ならず、これが一致の大なる防禦を執つてゐる

對日通商關係破棄問題

慘敗に度膽を拔かれ反對論有力となる

【南京一日發電】對日通商關係破棄問題は今や國民政府唯一の外交問題となり、一日の中央政治會議に於ても討議されたが、賛否兩論に分れ議論を戰はしたが結局結論を得るに至らず、外交委員會をして保留を設けさせるとゝなつた、午後四時から同委員會が開かれたが熱河の慘敗に度膽を拔かれた國民政府は一兩日來不安に包まれ居り對日經濟絶交と敢行せば延いて上海、天津等の日本軍に占領せしむる口實を與へることゝなり、支那は財政的に潰滅の外なしとの反對論有力となりつゝあり、對日强硬論は漸く苦境に陷らんとしてゐる模樣である

販賣行為に對して左の罰則を加ふべき旨の緊急令を發布した

一、軍事的秘密を偵視する者に對して死刑に科す

一、軍隊の經路を曲折し又は秘密に附し置く方が國家の利益となるが如き事實を宣傳する者に對しては重刑を科す

一、政府が公表せざる以前に戰爭何れの消息にしてもこれを國外に流布し、以て國家の利益を害するが如き行為をなすものに對しては禁錮に處す

中川赤十字副社長日程

滿洲各地の視察中の中川日赤副社長は二日入城し大和町日赤支部の案内で總督府、軍司令部、同病院に挨拶し、總督府、軍司令部、總督、李王職、總督府、軍司令部、總督府の挨拶を春秋山陝文等を訪問し總督、軍司令官の午餐に臨み四日午後十時三十分發の列車で歸京の豫定である

負債整理案

單獨提案を政友考究中

【東京電話】政友會では內務省が財政で行惱みの負債整理案に對して情勢に依つては單獨提案をすべく決定し目下その準備を研究中である

領駐露大使莫府へ

【ゼネヴァ一日發電】新駐露大使たるべき顏惠慶は一日午後六時ゼネヴァ發モスコーに向ふ、但し信任狀捧呈の後數週間滯在し又ゼネヴァに來る筈

京畿道各府郡庶務主任會議

三月下旬招集

京畿道にては來たる三月下旬各府郡庶務主任を招集し、新追加行に伴ふ道會議員選擧の準備に村振興に關し知事各部長より二日間に亘り指示する豫定である

粟輸入激減を示す

前年比三割減 原因は銀高で

鮮米の問題に密接なる關係をもつ滿粟は、近年米穀統制問題が喧しくなつたので、多年の朝鮮農業界の要望により本年度の輸入は注目を引いたところとなつてゐるが、二月中の滿粟輸入數量は九千二百七十噸で前年同月に比し四千八百噸の減少を示し[illegible]

國際無電

來春迄に業務開始

來る四月から着工

【東京電話】日本からロンドン、ニューヨークさては洋上にある船舶のどこへでも電話を連絡せんとする國際無線電話の計劃はその後着々進行し、受信所、送信所も来る四月から工事に着手し來年春までには業務開始の豫定である

獨大統領緊急令發布

【ベルリン一日發電】獨大統領ヒンデンブルグ元帥は目下のドイツ不安情勢に對應するため、國民に對する政府の[illegible]を對する嚴重なる

癩豫防協會寄附金

京畿道扱ひ二月末現在の癩豫防協會寄附金はその後極めて好成績にて二月末日現在において十萬圓を突破し、累計十萬三千四百圓に達した

肥料界

安値も底か

肥料界はいよく需要期を迎へたが、農民の不況と購買力の悪化の爲め、各肥料價は下落歩調に傾き最近地方の問屋間は先安見越しに商品を引取り、未だ持合多少の動き品の回轉を見るも、價格は年末乃至年初の高値に比較して各肥料共一割乃至二割の反落を見せてゐる、現在の鮮內相場は硫安二圓七十錢（一割三分下落）過燐酸一圓十五錢（一割五分下落）硫酸加里五圓八十錢（一割下落）で昨年度に比し、棉大豆粕をはじめとして肥料價格が頗る良好であつたため小農の購買力に就て樂觀する向もあり、將來の追肥として相當の荷動きを豫想してゐるから、肥料價ももはや底値を突いたとも見られてゐる

會

池田警務局長招待 二月廿八日午後六時半から川岸侍從武官を花月本店に招待、晚餐會を催すことになつた

人

◇津田四方衛門氏（陸軍少將東兵隊部長）二日朝平壤より入城

◇吉田爲三郎氏（不鮮商會社長）二日朝退鮮◇酒井竹治郎氏（大同運輸社長）同上

◇フランシス・グズネック氏夫妻（前京城獨國領事現東京大使館書記官）休暇を得て歸國するとなり近く東京出發、十一日上海出帆のトートス號に乘船の筈

◇齋藤茂一郎氏（東洋スレート社長）二日朝入城半島ホテルへ

あすの天氣（3）

高氣壓は南滿洲から朝鮮に擴つてゐるが其の勢は弱く本邦方面は氣壓が低い、南岸は雲其他は天氣宜良く沿岸は北風が吹いてゐる、明日は曇り勝ちである

豫報 曇一時晴

一日正午	最高	二度
一日最低		一二度

ドクトル湊謙治氏發見
鼻病簡易自宅療法
無代進呈

費用は一日僅に五錢一日三回、一回二分間宛の簡單な吸入で難治の蓄膿症、肥厚性鼻炎、鼻茸等の鼻病の難症を容易に治癒に導き得る新療法が發見されました。手術によるやうに痛い思ひをする必要なく、又內服藥のやうに治療に長期間を要せず、極めて短期間に治癒の目的を達することが出來るので今や鼻病治療の革命的療法として醫界驚異の的となつてゐます。其方法又極めて簡單で、自宅は勿論電車汽車中でも、人と對談中でも、煙草一本吸ふと同程度の手數で出來るので、急がしい人々には誂え向きであります。本書は自宅で出來る其方法を詳記したものので、何度も手術をして思はしくなかつた人や、手術嫌ひの人や、內服藥療法に失望した人々も皆本療法で回生の歡喜に接してゐます。

四六版百頁總ルビ附の美本、希望者は新聞名記入ハガキで申込み次第無代進呈す

東京市麴町區元園町一ノ五一
明光社
電話九段三三八二

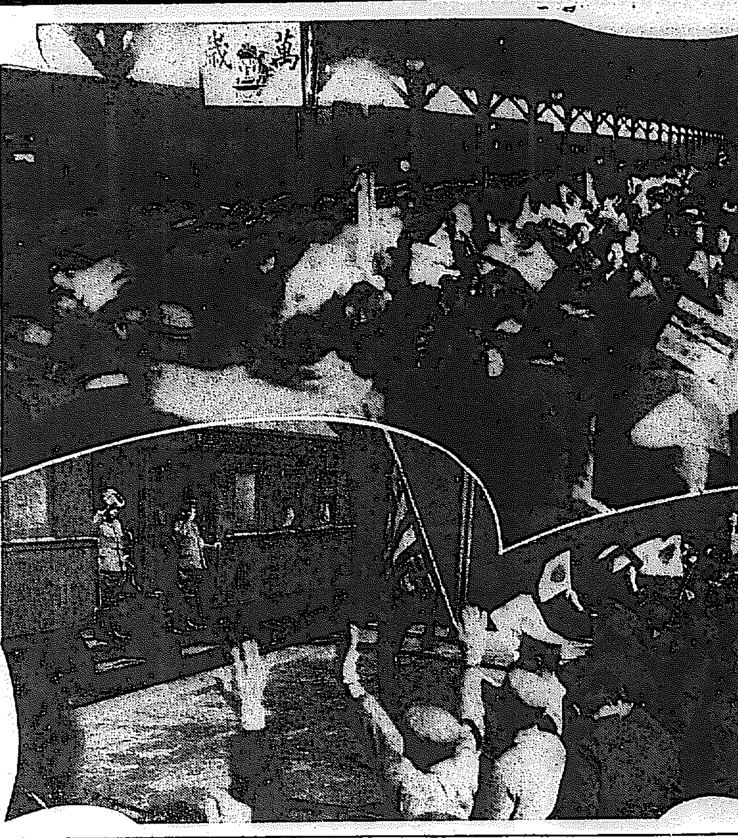

姫路の勇士歸る
【上】下り立つた勇士と歡迎市民で埋まつたホーム【下】歡呼裡に南下する凱旋列車

姫路の勇士 續いて凱旋
見よ！驛頭の歡呼

第二日の姫路の猛將勇士○○○○名は午前十一時四十分龍山驛、京城市民が無限の感謝を込めて捧げる歡呼の中にその凛然たる凱旋の花を咲かせつゝ一路母國へと晴の壯途によるのであつた

春光麗らかな朝まだきの京城驛、今日もまた雄々しく勇ましく凱旋して來る凱旋臨時列車、遠く氷雪咲くハルビンの一角に湧然として捲き起つた國民歡呼の叫びは今日もまた京城、龍山兩驛において輝く日本の華として咲いた―

征戰 一年二月、山に野に轉戰して東洋平和の礎を完成した姫路第○聯隊の勇士は王德林、李杜、丁超等の反吉林軍閥を征戰して、戰捷の武威を、颯爽たる武勳を現はせて二日午前十時五十六分京城驛に歡呼をあげた、さんさんと降りしきる三月の陽光を浴びてわれらの勇士を迎へんと參集した京龍市民二千余名は日の丸の國旗、寄せては返し、返しては寄せる怒濤の如き萬歳の連呼、感激せる車窓と勇士に捧げる市民の赤誠の言葉、歡迎の一聲一言は祖國愛に燃え切つた市民の感情を純化して限りなく、忘我の國民的感激はいやましにホームを煽動して、ひたすら功成り名をとげた姫路の勇士に對し晴れの凱旋を祝つた、無限の祭典をなげかける市民の熱叫に東亞の兵士はつゝましやかな挙手の目禮をなして萬雷の如き歡呼に相應じつゝ全身に報國盡忠の誠を誓つた、東洋平和の重大任務を務めた祖國の君ら勇士よ、完成の凱旋だ、呼びかけるわれら國民の聲はその時の母國職域を謂へずにはゐられなかつた、見よ！我が子が歸つて來たかの如く感激係つて

滿面 に涙の滴を浮べてゐる八十老婆の兩眼一ぱいに打ちあげに戰たらけの兩腕に―腰をのばして日の丸の旗を振り翳す老人の眞心に…日の丸の一兵士が知らず感謝の言葉を捧げれば純情の小學生連は聲を限りに萬歳を叫ぶ、續いて打ならす『汗と愛』の修養隊の大鼓の力強い音、大風をあふるが如き旗・旗・旗…機關銃を發射するが如き感激の一齊射撃と絶叫の如き萬歳の大歡呼は變轉となくくり返されていつた、そこには傍觀なく、人みもくらみさうな市民の旗・旗・旗十本ともなき青年團旗の波濤、日本な赤誠と感情の龍に躍り、血を湧かすやうな祖國愛に凱旋の勇士、迎ふる市民、ともに國民的感激の渦中に投じて、世界平和のために聖戰をつゞける皇國日本の輝かしき勝利に皇國的大歡呼をあげるのであつた、姫路の

勇士 西伯利帰けの赤黒き顔に頬も切れさうな健康と力の意志を表示して京龍市民の歡呼に答へた、かくて

大和撫子滿洲へ
赤十字救護班

大和撫子また滿洲に出動―第二十救護班の編成命令を受けた日本赤十字社朝鮮本部では直に、救護班、滿洲派遣救護班二十名を以て臨時編成を整へた、一行は來る七日夜京城驛發列車で北行、奉天陸軍病院に向ふはず

勇士の心は滿洲を放れない
問題は寧ろ今後に
輸送指揮官 小林少佐談

輸送指揮官小林少佐は語る 一昨年十二月出動してこの度、大部分の歸還となりました、兵士は大部分の戰友を滿洲に殘して來てゐるのでみな歸るやうな氣はせず心は

滿洲 を放れません、凱旋といふもほんの名ばかりで今後の大問題に對し準備を致したいと思つております、われわれの戰友の大半は熱河の危に接しあらに行つております、初年兵の敵前訓練は非常な成績でもう一人前の軍人になりました、これからそろそろ冒險に參加していく者もありませう、滿洲に殘る兵士はみな元氣で一致團結してをりますから何卒御安心下さい、問題はむしろ今後に殘されておりますので、凱旋した上でも戰地の仕事のことを想つて共に國家に盡くすよう心がけております、兵士はみなその心組みでおりますことをお知せします、各地の熱誠なる歡迎、殊に京城、龍山兩驛に於ける國民的

歡迎 をうけ益々任務の重大なるを痛感致しました、母國に歸りましたうへも常に心に準備をなしみなさまの期待にそむかぬやうはげみます、國民銃後の熱誠にはたゞたゞ感謝感激のほかはありません

昨日の發生廿五名
郡部の天然痘猛烈
死亡率は四分の一

各防疫陣は天然痘發生以來晝夜の區別なく必死的努力を續けてゐるが依然としてその跡を絶たず地方は益々猛烈な勢ひで蔓延し一日の如き發生の六名を筆頭に江華五名、始興四名、京城、陽城、龍仁、長湍各二名、富岩、永登浦各一名計二十五名の新患者を出し、一月以降の發生患者數は四百六十一名に達しその四分一にあたる百八名が死亡して惡性なものである、なほ京城の三名は行路病者で地方から入り込んで來たものであり、當局では未種痘者はこの際種痘をされたいと當局は希望してゐるたものである

郡部の種痘

京畿道防疫班はいよいよ郡部の種痘を開始し一日水原、高の種痘を執行し二日から三日龍仁、川府五面に執行し漸次郡部を行ふことゝなつた

平南の豫防

【平壤】平安南道では幸ひ各地に

鍋島巡査 防疫中感染
沼摑の江華郡で

江華郡では目下盛んに新患者を出してゐるが防疫に派遣の道巡査鍋島君は去二十七日以來發熱し診斷中の處眞性痘と斷定し至元氏村西端新部の自宅に金元明外三名の患者が發生しこれが防疫中感染したものである

病牛治療
安州郡で大宣傳
郡内に四ヶ所の治療事務所を設置

【安州】安州郡當局では郡内の病牛前後に渉し再起懼なきを押するためこれが徹底的普及方法として八年度から萬城、雲谷、邑、長安州邑にそれぞれ治療事務所を設置し手續料を廢止して從來の弊を除去することにしなほ徹底普及の宣傳ビラ約八千枚を郡内各面に配布して一般郡民に病牛治療の観念を喚起することゝなつた

二千五百圓の紅蔘を密造
買ひ手物色中を
開城專賣局で發見

【開城】開城府北本町泉中郡豐内面新良宗二百八十番地は同地方切つての資産家であり公職者として幅を利かしてゐるが彼は同郡長湍面黄池洞二五四番地、自己所有の麥畑から二千八百斤の人蔘を採掘してその內密に紅蔘（價格二千五百圓）を密造しこれが買ひ手物色中を開城專賣局で發見した

商銀行員も
高射機關銃獻納
朴頭取の美擧に感激し
けふ愛國部に寄託

商銀頭取朴榮喆氏の高射機關銃一臺獻納の美擧に深く感じた同銀行員は行員一人に至る迄本、支店を通じ全員われらも同じく微衷を致したしと醵金とまり、同行員を代表して二日愛國部を訪れ高射機關銃一臺寄附金一千七百圓を寄託して立ち去つた、愛國部では同行の重ねがさねの獻納に深く感謝してゐる

明治町の慰問袋四百
けふ愛國部へ

町內各戸から集まる慰問袋―府內明治町町會では在滿將兵の慰問に町内一同心を包んだ慰問袋四百個を二日愛國部へ寄託した

京城教護聯盟
結成近し
期待されるその活動

本町署少年係が過去約一年の間監察調査した京城府内の少年、青少年の犯罪状況は豫想外に多く、これが原因は主として環境の罪であることは申すまでもなく近代都市の刺戟が

純情 な青少年を蝕ひしてゐるのが明らかとなつた、從つて大都市では學校と家庭のみに依存することは危險なわけで內地の大都市では夙に數年前から社會的保護施設と機關として教護聯盟の結成を見多大の効果を擧げてゐるが、京城でも同じ本町署の調査資料に鑑み、なほ第二高女の吉谷校長が昨年全國教護聯盟大會に出席した關係者等に基づいていよいよ京城教護聯盟の

結成 を企圖することとなり目下京城府學務課で綜合具體案作成中であるが所要經費の捻出は主として府當局の補助としてゆかないので府內公私立初等學校生徒四萬、中等學校生徒二萬から年額五錢乃至十錢を醵出せしめこれに道地方費其の他各方面から補助又は寄附を受けることゝなる模様で本聯盟結成の曉は各學校はもとより銀行、會社、商店等と聯絡を密にし第二の

國民 の社會教育機關として近代都市特有の誘惑から青少年を保護善導すべくその活動は一般から期待されてゐる

非常時に直面し
勞働組合の大轉換
東交右翼に轉向す

【東京電話】非常時の時相と、非常時の叫びは最近の勞働組合をして續々と舵を右に向けさせてゐるが、まさにわが國における合法組合中その組織と戰鬪的なる點で

第一 と目されてゐた東京交通勞働組合が從來の左翼的戰線第一主義を放擲して協調主義への大轉換を行はんとするに至つた國際打開の非常時に直面して以來合法勞働組合の多くが或は國家社會主義に轉向し國防獻金を行ひ愛國號の献納に努めつゝある時、日本交通總聯盟の盟主として

左翼 的勢力を張つてゐた大組合たる東京交通勞働組合の方向轉換は六大都市交通勞働者組合に對する影響はもとより我が勞働組合運動の非常時における

動向 に決定的なる方向を示したものとして注目せられてゐる、なほ交通總同盟に加入してゐた多摩川電鐵も急激に方向轉換をなし最近左翼排斥行動を聲明し總聯盟を脱退する筈である

更生の體協
四日役員會開催

沈滯を極めてゐる體協を更生せしめるため役員の改選を行ひ新陣容を整へることになり四日午後二時から京城府廳上に代議員會を開き、新協會の役員選擧を行ふことになつたが、協會名譽會長には今井田政務總監を推戴し、會長には現會長林學務局長を推し、顧問には體育の功勞者及權威者を網羅し、新協會の名に恥ぢぬ堂々たる陣容を整へた上で八年度の事業計畫を練ることになつた

府營バスの譲渡成立か
假調印も近い模様

府營バス譲渡交渉は京電側との間に府營バスの經營に關し種々折衝中であつたが、府當局の態度を云々して京電にその主張を譲らしめんとし京電側はその立場によつて强硬に意見を主張しつゝあつたが、此の間井上府尹と林京電課長の私的會見あり、更に一月夕刻武者府尹は非公式に見解を披瀝して種々に懇談せし結果双方の見解接近して價額を確めての如く從つて兩三日中に假調印を行ふ運びとなるであらうと見られてゐる

寄附十萬突破
癩豫防協會の
京畿道の取扱

京畿道で取扱つてゐる癩豫防協會寄附受付け二月十一日から廿八日まで二千八百八十圓五十七錢で昨年末からの累計は十四萬二千百十九圓五十七錢であつた

彩票買つた
仲居二名にお灸
二萬圓に目が眩み
清津署に檢擧さる

【清津】一二萬圓に目が眩み滿洲國彩票を窃かに購入し當選を夢見る不心得者が清津にもあるらしいので清津署では嚴重取締の目を光らしてゐたがさきに一名の違犯者を見付けたが更に府內料亭の仲居二名が窃かに右彩票を購入してゐることが發覺檢擧されたがこれら違犯者はいづれも罰金二百圓以下の罰金に處せらるゝことになつてゐる

右は彩票を京城に持ち出し京城旭町七五九番地金萬植を手先として販賣先物色中を某署員に發見され來調査中であつたがこの程犯人等は檢擧に處せられた

勇士北上
明朝京城通過

弘前部隊の勇士○○名は三日午前八時五十分京城驛着、同九時五分發列車で通過北上する、なほ龍山驛着は同八時四十一分、發同四十四分發の豫定である

釜山にも國防義會
設立の協議

【釜山】釜山在郷軍人分會聯合會が主體となつて發起につとめてゐる國防義會の設立について府でも大いにその必要を認め府主催のもとに一日社會教化團體の關係代表の會合を求めそれに古市署長、各學校長、三木分會聯合會長其他も參加し國防義會の設立と團體記念日の準備、青年訓練所の生徒教練について打合せを行つた

開城第二公普校
四月から開校

【開城】第二公普校は來る五月一日から開校することとなり目下見習教室中であるがその區域は宮町、京町、南山町の一部から一、二學年を各三學級で募集し、府內一圓から各學年六十名宛を募集、入學申込期日は三月十五日までゞある

ツーリストクラブ
平壤で發會式

【平壤】ジャパン・ツーリスト・ビューロー平壤案內所ではツーリストクラブ會員募集中の處豫定の百名を遙に突破し既に二百名近い應募者があり愈よ來る十一日午後三時から鐵道ホテルで發會式を兼ね第一回旅行趣味座談會を催すことゝなり目下着々準備を進めてゐる

貧者の一燈
◇愛國部泣く

全羅北道全州郡蘭田面の朝鮮人有志李東振氏ほか十五名は皇軍慰問の資に供せられたしと醵金一圓十錢を二日愛國部へ寄託したが醵金された名簿には米八勺（一錢八厘）粟一合（一錢六厘）といふ心を込めた貧者の一燈がありその誠意には全く愛國部員を感激させた

仁川の學齡兒童
收容難から
當局の悩み

【仁川】府内内地人側初等學校の入學願出では去る二十日で締切つた

面事務所の泥棒
城津署逮捕

【城津】去る二月二十一日午後十一時半頃城津郡○○面事務所に忍び入り現金通帳及現金八圓在中の手提金庫を窃取逃走した怪漢があり、城津署では犯人捜査中のところ二十九日鏡城郡某方に潜伏中の容疑者を逮捕取調べの結果犯行一切を自白したが同人は右金庫を窃取後石でこれを破壊し現金をぬきとり、金庫は寄中に隠匿した上前記某方に潜伏してゐたもので、同人は鏡城郡某校出身、元面書記をしてゐたものであるが酒色に身を持ち崩した結果の犯行である

大田高女の雛祭

【大田】高等女學校では三日午後一時から講堂で雛祭と生徒の學藝會を催す筈

DKの景品抽籤

放送協會の十「キロ」二重放送記念景品付優良受信機提供の懸賞抽籤の結果は廿八日左の如く當選者を發表した
▲一等（電蓄付受信機）太村廣吉、大本富平、坂田文彦、加西文夫
▲二等（電車乗車券三回券）樋下博一、河合吉三郎、坂田幸四郎、[illegible]
▲三等（回數券一ヶ月分）[illegible]
▲四等 萬年ペンシル又は安全剃刀 佐藤義夫外一五九名

第十貳期決算公告（昭和七年拾貳月卅一日現在）
貸借對照表
資産之部
拂込未濟株金、土地、建物、機械、器具、什器、有價證券、未收入金、前拂金、預金、現金、貯藏品、繰越損失金 [illegible]
合計 [illegible]
負債之部
株金、法定積立金、假受金、未拂金、借入金、前期繰越金 [illegible]
合計 [illegible]
損益計算書 [illegible]
右之通リニ候也
昭和八年三月 朝鮮無煙炭株式會社

小兒科 吉田醫院 醫學博士 吉田得次 診察 自午前九時至午後二時 初音町十一番地 電話本局八四四番

防寒・産制に 三個十錢 サンキュー・スキン 薬店ニアリ 大和ゴム

生徒募集 京城藥學專門學校 特典 卒業者ハ無試驗ニテ藥劑師免許證 入學資格 中學校卒業者 願書受付三月二十五日限リ 試驗期日三月廿八日、廿九日、三十日

社員招聘 一、年齡廿五歲以上四拾歲迄 一、相當の有力なる紳士を望む 日本生命朝鮮支店 京城南大門通

今津佛國理學博士發明
◉家庭害虫の驅除劑◉
奧様の覺え帳 朝の掃除前に穢ない處に必ず撒布する事
▲害虫の發生を未然に防ぐ
特許 專賣 イマヅ 蟻取粉
各藥店にあり品切れの節は直接本舖へ
小罐 半斤罐 一斤罐の三種
大阪市西淀川區大仁本町三 本舖 今津化學研究所 H-82

淋病 治療と性病豫防に絶對權威
プラオンギン ケンゴール
本劑は、前東京吉原病院長佐藤榮先生が十余年間多數の患者に實驗研究して、完成發表せられたる新創劑にて、既に多數専門家の臨床實驗によれば、治淋劑としての殺菌力は頗る强烈にして、治療期間を極端に短縮し得る點は、絶對に他藥の追隨を許さゞる處とす。而も殺菌力頗る强烈にして〇、五乃至〇、八瓦（即ち尿道粘膜に撒布する程度）の極少量にて、使用一回每にその効果顯くほどメキメキ效はれ、洗滌挿入藥等の如く藥液と共に淋菌を後部に送入する憂なく從つて睾丸炎等の併發症を起す如き怖れは絶對になく、反つて之等を豫防し得る作用は殊も本劑の特徴を博せる點なり。
尚ほ本劑は性病豫防として使用するも、前記の如く殺菌力强烈にして事後數時間後の使用と雖も其の作用は絶對を期し得るものなり。
定價 二〇瓦入（約拾日分）三圓五〇銭 五〇瓦入（約廿日分）七圓 八〇瓦入（約卅日分）十圓
全國有名藥店にて販賣す
東京市芝區三田通新町 日東藥化學研究所 KS-3

月經 眞生園 醫學博士八木先生方有効御証明
月やくの御手當は…… 一日一刻も早いが肝腎。あれこれと迷ふのは禁物です。御手紙下されば詳しい説明書を差上げます。
本舖 京都市山ノ内 眞生園

齒根が起らぬ。齒根しまる。齲齒にならぬ 三大特徴 はぐくみ歯磨 大阪安田正商店化粧品部 販賣店 富田出張店 京城本町二丁目

醫學博士 織田正德 織田内科 京城府花園町（本町四丁目電車終點）電話本局二三四九番

極上絹糸製 小鳥捕用 カスミ網 特價 三間三圓 五間五圓 二間半二圓 五間四圓 京城明治町一丁目 秋岡商會

家庭

今日の生活に重きを置くお母様の家庭教育は
内氣な子供の教育
―學令兒童を持つお母様へ―

學齡に達し四月の新入學も近づいて來ました中には内氣なお子さんで學校へ行くのを嫌がるのもありませうし、さうしたお子さんに對する注意などお願いたしませう

先生は優しい方
此點をよく呑込ます事　よいお友達を與へて下さい

▲……入學前幼稚園へ通つた子供ならば團體的生活になれて社交的訓練が出來てゐますから、學校へ行くことをいやがるようなことはありませんが、家庭での一人子、末子、老人に育てられた内氣な子供などは初めて學校へ行つて一寸した學校生活に恐怖するものもあります

▲……又『そんなことをすると先生にいひつけますよ』などといつて家庭の人々が先生を恐ろしいものにしてしまふなどは能く戒めてほしいと思ひます、東京では往々子供を弱くするからといつて近所の子供と絶對に遊ばせないといふ方が多いやうです、併し、子供は友を求めて止まないもので、假令乞食の子供とでも遊びたいといふのが子供達の心理であります、それを女中や書生、老人、父母だけの限域に引留めて置くのは誠に不自然であります、故に年頃なよきお友達を選んであげてほしいものであります。内氣な子供のために姉妹は初め一週間位附添ふて學校への送り迎へをなし、特別に受持ち教師に頼んでやさしく呼びかけて貰ひ、よき友と席を隣するやうに頼み、又、近所のお友達と一緒に通學するやうにするのが一番よろしいことです

◇

▲……學校行きを嫌がる子供はいやだいやだと思ひつゝ出席が遲まず、愚々をこね遲刻などする、他の生徒が整列し、或は教室へはいつてゐるのに自分一人遲れて行くので氣遲れがして益々學校が嫌になるのであります。又學用品、服装、お辨當等も、他の兒童と同様のものとし、決してその子だけ特別なもの、上下何れへも偏し過つたものを與へないやうにしたいものです、自分のだけが變つてゐると氣遲れがして恥かしく、卑屈になりやすいものであります

◇

▲……又成るべく自分のことは自分でするやうにしつけてほしいものであります、何時までも女中、婆やに任せて『坊や』扱ひにしてゐますが入學後學校で靴がぬげない、獨りではけない、上衣がぬげない、一人で大便所へ行つて來られないなどは誠に父母の責任で子供には寧ろ不幸なことでありませう。入學式には是非母が附添つて受持教師とよく相談されることは最も望ましいことであります

中等公民學校

太平通り大漢門前の京城中等夜學校では今回總督府認可の下に京城中等公民學校と改稱し本科（中等部）二三年制設置六ヶ月卒業、タイプライター、簿記、珠算、讀書科を新設し各科に公民教科を採用し時代に適應せる朝鮮最初の公民中等學校となつたが目下同校では生徒募集中にて當分無試驗入學を許可する由

兒童讀物

日曜の朝
櫻小學校五年　和田　明

『おきなさい』……お母さんだ
『ウーーん』
おきにくかつたがおきて服をきようと思つた
『昨日かづを兄さんから電ぼうがかへつてこんで來ました。そしてゆきちやんとお父さんがむかへに行きました』
『さう、行きなかつたな』
ふとんをあげてごはんをたべてもかへつてこん
『おかしいな、兄ちやんがかへつてこんよ』
『七時だつた、もしかしたら九時ごろかもしれんよ』
兄さんが來るまでおみやげの話ばかりしてゐた。一年生の時のおみやげのことを思ひ出してみた。僕はあの時父ほうくをもらつたのだがう〱……九時ごろに戸があいて、はいつて來たのは父さんと、かづを兄さんでした

せつぶん
同校五年　鹽崎　保雄

『俺も持つて來ないよ』と兄さんが云つた
少しまつてお母さんがバナナをくれた。こんな冬でもバナナがあるのかなと思つてたべた
昨日はせつぶんでした『ふくは内おには外』といつて豆をまくと、ほんとうにおにが金ぼうをかついでにげるやうな氣もちがしました
豆まきがすんでから、僕が九つ、十二、みな年の數だけにべました
お父さんは三十五、お母さんは三十三
それがすんでから、ふろへ行つてきてみました。ゆめにはせつぶんのゆめを見ました。僕がふくの神樣につれられて天國へ行つたゆめでした

トンチキとキキー坊
壽海浩一郎文　岩本正二畫
ラジオの巻　（6）

1、シロイクモヤブリ、アヲゾラヲ、ツキヌケテ、ヒコウキハ、ススム

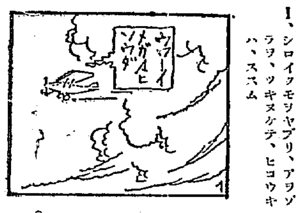

2、シバラク、ススムウチニ、アタリガキユウニ、クラクナリ

3、ムラガル、クロクモノナカヲ、プロペラノサキデ、カキワケナガラトブ

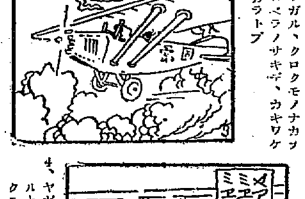

4、ヤガテ、パツト、アカルクナルト、ココハ、ソラノクニ、クモノゴテン

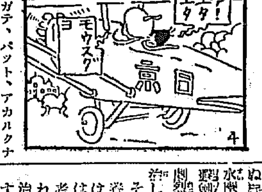

薫風

陽春は朗らかな風を地上に送り出して、春を迎めます、眼前には健康なものを太陽にさらし初めます―人類には活動を促す朗らかな春の音づれ

靴
選び方や手入れ法

ハイ・ヒール
一ケ年にわれ〱日本人がはき捨てる靴の數は實に六、七百萬足以上に達する程で、羽織袴の國民にも靴が普及して來ましたが靴を衛生的方面からみると、踵の低いものは身體の安定が保たれ、運動に便利、又つまさきの廣いものは健康上、殊に發育盛りのものには極めて合理的です、が、踵の高過ぎるものや、つまさきのせまい靴は成長期のものにあつては足の發育をさまたげます。婦人靴といへば一般に踵の高いものに限られてゐるかの觀がありますが、ハイ・ヒールは特々夜會か儀式の場合に用ゐる位にとゞむべきです

ゴムぐつは
水仕事かなにかの場合に一時的にはくべきで通氣性がないので、長くはくのは感心しません。しかし値段が安いので、需要がます〱ふへてゐます

値の安い靴
大體からいふと値段の安い靴は粗製濫造の靴できがあつて、中の底がボール紙であつたり、ひどいのになると踵にまたのパツトの突稍を、はさんでおいたりするのがあります。かういふ粗製濫造の靴は、穿いてゐて底から水が滲みるので、勢ひその部分から腐り出し、すぐ破損します。この頃殊にそれが多いやうです。心掛て頂きたいことです

不斷ばきで
靴皮のよいのはボツクスでせう。値段が安くて保存によく、實用的です。キッド皮が柔かで穿き具合もよく體裁もよいのですが弱くて、値段も高く、禮裝用です。底皮は牛皮が普通で水牛は牛皮よりかたいが、値も比較的安く濕氣に強くによいでせう

雨の後には
雨降りに穿いた靴は、直接太陽の光線にあてず、まづドロを落し水分を布で拭きとつてから日陰干にします。さうしないと皮質が硬くなつて、屈くすり切れたり折り目が出來たりして破損を早めます

靴墨の知識
靴墨は皮の中へすり込む樣に充分こするのがよいのですが、つけすぎるとかへつて、ごみやドロがつき易く、屈

女學校を出たならば
失策をよき經驗に

公立第二高等女學校五年組　大平　喜代子

灰色の空は去り太陽の光と共に消えた、今までの枯木は春の微風にそよられて、新なる芽を出し、忍ばならない嚴なる冬の空氣は過剰たる若人の心によつて一掃され再び歡喜の聲が私達に訪れて來た

卒業！　卒業！　私達はこの聲に惠んで五ヶ年間、やさしく、直く、正しく、清く、御導き下さつたおやさしい先生方やこの校舎や親しいお友達とも永久にお別れしなければならないのだ

會つたものは必ず別れなければならない事それはよく知つてゐる。が眼前にそれを意識しなければならぬ時一種の寂寞と切なさを感じる

思へば大なる歡喜と大なる希望とを胸いつぱいに抱いて、勇み立つて第二の校門をくゞつてより最早五星霜は流れた、そして最高學年！じつと目をつぶつて五ヶ年間に起つた樣々の事を思ひ出して見ると面白い愉快な事ばかしが頭に浮んで來る、送別會、學藝會、音樂會、遠足、十周年記念日等々、どれもこれも皆懐しい思ひ出ばかしである

だが、其の裏面には空想に近い理想を抱いてゐる若い私達を惡戯な束縛の生活で苦しめた事もあつた例へば試驗のやうなもの實にこれは私達を苦しめたものの一つである

しかし、とても、つらい思ひをした、この試驗も私達が社會の一人となつた時には、きつと懐しい懐しい思ひ出話となるであらう

今や私達は再び巣立たうとしてゐる、そして社會の一員としてこの世の中に立たうとしてゐる世の中は私達の考へてゐるやうな、生やさしいものではなく、嵐、暴風、荒波で充滿してゐる荒野なのだ

卒業すれば今までのやうにおやさしい先生方のお助勢を受けず、只一人で乗り出してゆかねばならぬのである

私にその力があるであらうか？

私は『ある』と答へたい

五ヶ年間鍛へた、この知識この胸であの荒海を乗りこえて見せると答へたい

實際、自分自身で乗り出すだけの氣力があるやうに思ふ

これはウヌボレだらうか？これは自負心だらうか？

否、この五ヶ年間に作りあげられた、自信ある、自分の力を信じてゐるから、かう云へるのだ

私はこの學生生活を生涯で一番樂しい懐しい思ひ出とすると同時に、學生生活の『しくぢり』をよき經驗とし、よき指導者として、しつかりとした足で社會に立ち、見事に社會の荒波を乗り越えたい

（寫眞は大平喜代子さん）

婦人歌壇
京城　山田　幸子

雨くもりふくみし空は夕近く四層まわりの音となりにけり
◎
やうやくに活けおほりたり水仙の花の香身にしむ如月の朝
◎
久々に花活けかへてすが〱し へやぬちにして心明るむ
◎
亡き人のいと愛でにける紅のチューリップの花たむけ參らす
◎
如月の空の青さにてりはえて白雪おける北漢の山

紙上病院
肺結核の豫後

【問】右肺尖加答兒を四ヶ月前に診斷され自覺症は認め難き程になりました（勿論服藥靜養）、カルシューム注射も繼續せり二十三歳の獨身官吏市勤め勤務中、行ふて良い運動の種類程度？尚體重は平均より一、二貫目輕し依つて少し肥りたいが肝油、八ツ目ウナギ、カルシューム注射等には期待出來ますか、又他に良い方法ありや御敎示下さい（府内和泉町K生）

【答】醫學博士　本田　建義

普通に肺尖加答兒と言ふは初期肺結核の異名の樣で多分閣下の病氣も所謂ゲハルト氏の第一期肺結核かと思はれます。治療の結果熱もない樣に成つたと爲れば理學的所見は停止性に在るものと診斷されます

斯樣に病勢が相當に衰へて、來た時には適度の運動は最も必要で爲めに精神は爽快に陥り食欲も進み從つて體重も益々增加し成るものですが只此の際に注意すべき事は初めから急劇に健康人の爲る樣な運動をせぬ事で即ち徐々に階段的に進行させねばならぬのであります

さういふ意味に於て初めは適度の散歩、體操、進んでは水泳や水浴は宜しいですが柔道、劍、野球、蹴球、徒步競走等は劇烈な運動に屬するので殆んど全治してからでないとよくない

それから肺結核の治療に於て榮養を良くする事は必要なことでありますが而し肺結核の患者は肥滿しさへすればよいのだと考へて以前は肥滿療法と稱せられる迄に無理に滋養物を與へて治療を企てた時代も有つたのですがそれは今迄の營養不足の爲めに痩せ衰へて居た者には卓効あるならぬも平生から相當に榮養物を攝つて居る人に更に榮養物を加へても何にもならぬ而已ならず却つて其の爲めに胃腸を害する樣なことになるので益ない事であります

尤も御尋ねの肝油や八ツ目ウナギは『ヴィタミン』Aを多分に含んで居るから脂肪分の缺乏を來して居る場合には相當効果があります。カルシューム注射も相當効果ある者と認められて居ます

執政夫人に人形を贈呈

全滿婦人團體聯合會の會長たる武藤大將夫人は三月一日建國記念日をトして建國のお祝と會長就任の御挨拶をすることになつた（寫眞は其の人形と大連婦人團體聯合會の幹部連）

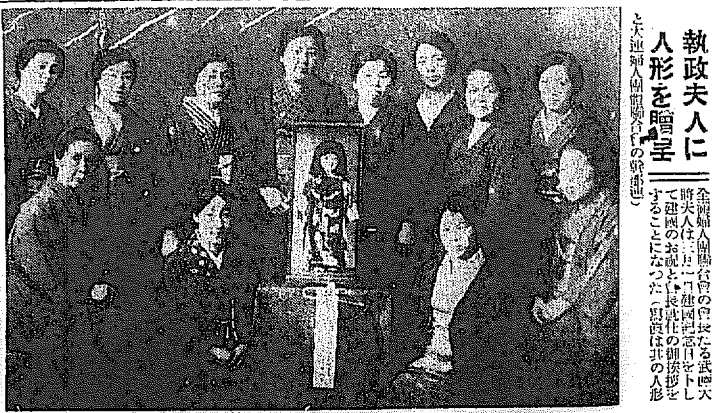

拳闘漫談（二）
川上　親輝

彼は取れたその夜も惜しさうな顔をして私と銀座のペーヴメントを輕くステップした。

そして私に云つた『今度は復讐するぜ』彼は淋しくではなく朗らかに笑つた。

勿論拳鬪ファンで佐藤君を知らない者はないだらうが、佐藤君は日本拳闘界の元老株に居座つてゐる。そしてレフェリーなどをやつてゐる。でリング上の彼の華やかさは今は過去になれつゝあるんぢやないかとは私見である。

では此間なので、私と佐藤君は二人で銀座の喫茶店に落ついた。そして私は佐藤君に拳闘談をさせる樣に話向をみちびいた。

『佐藤君どうですかね、東京の拳闘界のポイントは？』『ポイントとはむつかしい質問ですな』

『いやさあの拳闘界の今時に白熱化せんとする事態ですよ』『君はいやに廻りくどい質問をする樣になつたですな』

佐藤君は語り出した『拳闘界ですな、勿論プロフエショナルでしよう。今東京でいや日本で傑出したその名は中村金雄ですよ。ウエイトはフエザー！です。實に彼はクレバーボクサーです。自他ともにフエザーのチヤンピオンと稱してゐますがね。彼氏樫木淑をポイントで取り、植村甲郎を葬つちやつたです。實に强いと一緒に過ぎます。ところが此處にライトウエイトに高田幸一があたかも彗星の如く現れたんです』

『高田幸一位强いですか』

『强いも、强いも、二月二日、國技館でダイナマイトボンチのタフボイ、平川末男をやつちやつたんです。ポイントでやつたんですかね』

『ポイントでやつた方がナックアウトでやるより拳闘家としての價値に適つてゐるんぢやないですか』

『そんなこともないでせう。やつぱりナックアウトはうならせますよ、痛やかですよ』

『さりやさうでせう』

『その中村金雄に高田幸一が挑戰しようとしてゐるんです、やれば面白い試合ですよ。ファンのカツサイ待望するところでもあらう血みどろなそしてスマートな試合が展開されるでせう。此の試合こそ拳闘界の今時に白熱化せんとしてゐる事態ですと私は思ふんです。君の所謂ポイントですよ』

『佐藤君の好きな選手は誰です』

『やつぱり中村金雄ですね。恐らく私ばかりぢやないでせう。といふのは彼のファイトは實に爽快的で敵をナックアウトするか、ナックアウトされて渉の腕に彷徨するかの試合をやるんですファンのすべてが魅惑されるんです』

今日のメモ

◇豆は浸した水で
よく洗つた豆を水に一晩位浸しておき、やはらかになつたところをその水で煮るのがよろしい。豆の蛋白質は水に溶けますから、浸しておいた水を捨てると、それだけ貴重な榮養分を捨てることになります。それから豆の蛋白質は六十度位の熱で凝固しますから、最初から熱湯で煮ないで、水からそろ〱煮て、次第に熱を高めて行かないといけません、砂糖醬油の調味料は後から入れます

◇筋子のほぐし方
筋子は薄い膜でつながつてゐてなか〱一粒づゝ離れにくいものですが、大根を削してその汁を注ぎかけますと容易に分離します

第十四回營業報告
自昭和七年一月一日　至昭和七年十二月三十一日
貸借對照表

資産之部
拂込未濟株金　[illegible]
土地　[illegible]
建物　[illegible]
器具機械　[illegible]
諸物品　[illegible]
貯藏品　[illegible]
越勘定　[illegible]
預金　[illegible]
現金　[illegible]
合計　[illegible]

負債之部
資本金　[illegible]
法定積立金　[illegible]
別途積立金　[illegible]
使用人退職手當積立金　[illegible]
職工女工共濟積立金　[illegible]
前期繰越金　[illegible]
所得税充當金　[illegible]
預り金　[illegible]
未拂金　[illegible]
當期利益金　[illegible]
合計　[illegible]

損益計算書
當期利益金　[illegible]
前期繰越金　[illegible]
合計　[illegible]

利益金處分
之レヲ處分スル事左ノ如シ
所得税充當金　[illegible]
差引　[illegible]

右之通報告候也
昭和八年二月
朝鮮生絲株式會社

永遠の生命

それ神はその獨子を賜ふほどに世を愛し給へり、すべて彼を信ずる者の亡びずして永遠の生命を得んためなり。ヨハネ傳三ノ十六

四錢切手十二錢封入お申込者により賀川豐彦著『神と愛の福音』に御入會の方へ毎號一冊宛無料贈呈します

京城新生會

佐々木胃腸病院
京城明治町一丁目
入院隨意　電本三八七三　一七二六

鼻病
醫學博士　監督
ミツワ鼻病液
鼻腔内分泌腺を調節し且消炎作用あるを以て鼻病に確實なる効ある
みつわ・はなのくすり
適應症
鼻閉塞　鼻充血　鼻加答兒
鼻出血　臭鼻症　鼻粘膜腫脹
鼻汁過多
他に
ミツワ點眼液
ミツワ齒痛液
御申越次第進呈
直接販賣店規定御申込次第送呈
C.27

脱毛
普通脱毛の第一期には頭脂が多い。其時に本品を用ひれば效果は一層。本劑には特製のハプトール、芳香劑、其他數種を含んで居ります
ミツワ養毛液
みつわ・めけげどめ
適應症
頭脂の過多。痒み。脱毛の過多。若禿。毛髪薄き。熱病、産褥後、皮膚病或は精神過勞、其他の原因による脱毛。其他脱毛を防ぎ毛髪の發育榮養を助く。
右ミツワ養毛液と共に左記頭髪用香水が有ります。毛髪の營養を助け頭垢を除き頭脂を防ぎ、爽快な芳香は頭腦を清新ならしめます
頭髪用香水◎ヘーアローション（ミツワ月の雫）
著名の藥店にあり、品切れの節は本舗より直送す
東京　丸見屋商店　ミツワ石鹸本舗

自轉車用
朝日電池ランプ
ベル用　ラジオ用
朝日乾電池
代理店　京城本町四　河浪商會

日東ミシン
特約店募集
待望の本縫いミシン出現
大衆普及機として
家庭用、學校用、職業用として
A號特價十八円
B號十二圓
大阪　日東ミシン合名會社

洋服
原料ハ嚴選シタル毛糸ト手織原料ニ昨年ト同値、今ガ新調ノ絶好機會（型錄進呈）
地方注文ハ身長、胸廻、及ビ年齢御記入ノ上送料卅八錢御添附ノ事
黒サージ　セビロ　三ツ揃　A十二圓　B十七圓
紺サージ　黒セル　三ツ揃拾五円、黒セル、黒サージ詰襟上下A九円B十二円
黒メルトン　セビロ三ツ揃金十二圓　同詰襟上下金九圓
モーニング　上衣チヨッキ黒（サテン裏）A廿七円B廿二円　コール立縞ズボンA八円B八円C十円
オーバー　黒スコッチ　A五圓　B十圓
黒、紺、黒ラクダ　A十五円　B廿円　C卅円
晴雨兼用パヾリ（滑赤）オーバー　A四円　B八円（サテン裏）
純毛黒ラクダ　トンビ　サテン裏　A十二圓　B廿二圓
財團法人　大阪洋服學校
大阪中之島
洋服裁斷講義錄（生徒募集）

農家の副業工業として天下に定評ある動力式
製繩機
●特約店代理店募集
新案特許
大特價提供
詳細説明書進呈
勤農社

鮮滿を舞臺に

「窒素工業戰の展開」

朝窒の牙城に迫る

滿洲化學工業の新陣

硫安界は今後どう動く（三）

企業目論見の概要

同社の硫安製造方法は、前述の如く獨逸「ウーデー式」によるもので、滿鐵にとつてはお手のものである撫順炭を利用して、約十萬KWの火力發電を起し、リンデ式水素分離によつて水素瓦斯を得、これに空中窒素を化合せしめてアムモニアを作り、更に硫酸を加へて硫酸安母尼を得るのであるが、さてこれ等の建設資金は、先づ第一期生産能力は十八萬噸であるとして、その事業計畫を通覽すれば左の通りである

▲工場用地その他三十一萬八千圓▲特許權使用料、並に建設事務費に百六萬三千圓▲原料瓦斯工場、水素發生工場、合成工場、硫安工場、發電所に千七百八十九萬一千圓▲上水供給設備、運輸設備、雜設備に三百七十二萬八千圓▲豫備費に百萬圓　合計二千五百萬圓

右拂込資本金一千二百五十萬圓を以てし不足額は借入金を以て充當し、建設費二百萬圓は運轉資金として使用するのであるが、その收支計算は次の如く豫想してゐる

▲收入賣上代金千二百六十萬圓（一生産年十八萬トン、賣値トン當大連FOB七十圓）

▲支出八百六十七萬二千三百圓（一十八萬トン生産費、トン當生産費は四十八圓十八錢五厘）

（備考）生産費には工場原價、諸掛、荷造費、所得税、運轉資金利子、木船積込荷造費、減價償却費を含む

▲差引收益三百九十二萬六千七百圓（配當は年一割を見込む）

上述の企業目論見は、アイデーアルな場合の計算である。現實の場合にどんな違算が生ずるか勿論論ならぬ身の知る由もないのである。唯興南の場合のやうな、あんな大きな手違ひが起きる事は斷じてあるまい。その根據は、朝窒の動力が水力であり、自然に支配される事が頗る大きいに反し、滿洲化學工業の場合は、火力發電であり、その電力供給がコンスタントであり得るからである。しかも他に追隨を許さぬ點は、安價な撫順炭は自由に使用し得る點である。恐らく石炭のコストは噸當五圓以下であらう。隨つて電力コストも頗る低廉である。これ又恐らくキロ當り五厘以下であらう。斯くして生産費は四十八圓十八錢五厘の低位を示してゐる。生産費の點では、後述の如く、朝窒も、昭和肥料も到底滿洲化學工業の敵ではない。そして此の點こそ滿洲化學工業の存する最大の強味であらねばならぬ。[illegible]一噸當の投資は二十二萬噸であり、僅かに千五百圓の投資による滿洲化學工業の生産量が、八萬噸であるとすれば、その生産[illegible]の點は殆んど匹敵するに反し、その固定資金の點は遙かに少ない事に氣付くであらう。勿論朝窒の一噸當投資中には硫安工場以外の附屬化學工業設備費を相當に含むとしても、到底滿洲化學工業の敵ではない。隨つて一噸當償却は、[illegible]三圓乃至五圓とみても七十三圓乃至七十五圓であらう。なほ、硫安の賣値は大連渡し七十圓であるから、内地[illegible]。そしてその價格こそ有望大衆にとつても合理的な標準價格である。最後に、同社目論見を通して强いて難點を求むれば、パテント代金は、餘りに大きすぎる點であり。それにしても硫安價格の合理的低落を目標にして[illegible]その[illegible]を見込み得る事は何と言つても注目に價する

伸び行く半島生命線

局鐵の新線延長は

各工區實に二百七十粁に及ぶ

八年度のレール陣

朝鮮鐵道局における八年度の新線延長は、未開鐵の半島の秘境を目指して伸びる惠山、滿浦の兩線の百三十キロ余を筆頭に、これに呼應する北鮮拓殖鐵道線の七十余キロ、其他東海岸線を南北より據手せんとする東海南北線、慶全、平元線等、六年度乃至七年度着工の各工區延長二百七十粁除が一齊に竣成をつげる事となつてゐる、すなはち各線路に見れば

◇惠山線　六年度より起工の城津惠山間（八年二月竣成）城津東山間（八年三月）計廿一粁一分に、七年度着工の東山羽裡中間中の東山合水までの三工區八年十一月に完成し四十四粁二分竣功

◇滿浦線　七年度より起工の泉洞价川（八年七月）价川自作（八年五月）自作新興（八年十月）新興、北新洞間（八年六月）北新洞、月林間（八年七月）月林、擧坪洞間（八年八月）擧坪洞、熙川間（八年十一月）の七工區七十七粁四分とも完成の豫定

◇圖們、新築線　七年度着手の南陽灘間鍾城間のうち米完成四十七粁八分八年八月完成、北鮮拓殖線は七年度より着手の白岩、北溪水間八年十月北溪水、山羊瑞間及び山羊瑞、延岩間（八年十一月）の三工區五十五粁八分竣功

◇東海南北線、東海北部線は高城明湖間（八年十一月）高城太津間二十五粁三分、同南部線襄陽、隣山間中の三工區二十八粁七分が八年十一月に工事完了

◇慶全、平元線、慶全線は七年度着手の三工區、南原陝村間、陝村谷城間二十粁四分が八年九月竣成、平元線は號川紐間四粁一分が八年六月完了

かくて本年度の新線延長は二百七十三粁六分に上るが、この新線延長粁數は、近年の最長記錄、昭和六年度の二百十六粁を遙かに凌ぐもので、實に朝鮮鐵道局開始以來の最長粁數となる譯である

北洋材五萬石

朝鮮緑會が契約　一部仁川で受渡

【仁川】府町九丁木材商會、釜山大二條統商林木店、木浦木下商會、元山木村商會等を以て組織されてゐる朝鮮緑會では在京城ソビエート政府東京代表部出張所は木材部との間に北洋材紅松五萬石杉松[illegible]萬石を朝鮮着で買収なし京城鮮紅林業部出張所の手で受渡しする契約の下にソビエート政府では既に二月上旬頃から西鮮コザタ號に北洋材六千石を積載して仁川に入港せしめ丸二商會との間に第一回の受渡しが行はれてゐるが右契約の七萬石は五月一杯までに全部輸送される筈でその内仁川の丸二商會と[illegible]の買約分は[illegible]京城元山木浦が一手[illegible]

實現の際常にして毎年錢道の手で朝鮮に輸入しつゝある北洋材は十二萬石に達してゐるも本年は海運界の好況による賃取り運賃の昂騰と商運賃の値上げ後の買約は一切手控へてゐる状態である

全鮮銀行調べ

公稱資本一億圓

積立金千八百餘萬圓

總督府財務局調査による全鮮銀行信託會社の數および資本金拂込資本金諸積立金は左の如くである

▲銀行の部

會社數	一五
支店出張所	一七二
公稱資本金	千圓 一〇一、四[illegible]
拂込資本金	六〇、九七[illegible]
諸積立金	一八、五三[illegible]

▲信託會社

會社數	六
公稱資本金	一五、三〇七
拂込資本金	四、四七三
諸積立金	二九七

尚本店、支店、出張所數を個別に示せば左の如くである

京畿四一忠北四忠南一四全北一三全南一五慶北一七慶南三三黃海六平南一平北八江原四咸南一三咸北九

米國各州の銀行界動搖

引出、制限、休業續出

【ニューヨーク一日發電】銀行界動搖の結果としてテネシー州は五日間、ケンタッキー州は四日間各銀行休業を宣言し、ニウジャーシー州デラウエヤー州は各銀行に對し預金引出額に制限を附し得る權能を與ふべき法律を發布し、又ウエスト、ヴァジニア州は必要ある場合には各銀行が自由に休業し得る權能を與へる事を決定した

支那麻布の三分の一を驅逐

昭和七年度鮮内狀況

鮮内麻布界にとつて、支那麻布の鮮内販路は頗る廣く、且つ支那麻布は昭和五年五月締結の日支協定の品目中に含まれ現行稅率一割にて、本年五月迄は稅率改正け出來ず、兼ねてより稅率を改める譯に行かず、兼ねて朝鮮側の懸案として麻布關稅改正の運動起り、總督府が如何なる態度に出るかは注目の焦點とされてゐるが、朝鮮總督府當局としては現行稅率の倍加を希望せるも若し現狀のまゝ推移する場合には來るべき日支協定改正の際に麻布を協定品目より除外せんとする運動を行つてゐる模様でその成行に注目せられてゐる、唯現在の如き為替相場を示現してゐる限り、支那麻布の輸入は困難にて、昨年度以て、本年度も朝鮮では支那麻布の輸入激減を豫想してゐる模様で、鮮内麻布界も漸次好轉しつゝある、従つて稅率改正が實現せらるれば更に支那麻布を驅逐して鮮内麻布業界は安定を保つものと見られる。昨年度の麻布の輸入状況を六年度と比較すれば

昭和七年度　支那麻布三、八八一、三一九方碼一、〇〇四、[illegible]六九四其他麻織物七四、六四八方碼一七、五六一、四計三、九五五、九六七方碼一、[illegible]

昭和六年度　支那麻布一〇、[illegible]方碼[illegible]其他麻織物[illegible]方碼[illegible]計[illegible]

にて昨年度は六年度に比し約三分の二の支那麻布の驅逐を見てゐる、かくて本年度は支那麻布の輸入は長年のストックが大部分を占めてゐる模樣である。なほ昨年度の支那麻布の輸入品は[illegible]これは為替關係に因る輸入困難と、他方に於て上海事變の影響により[illegible]支那の生産機構に支障を來した結果によるものである

支店銀行

米倉を狙ふ

米穀證券の割引は從來鮮銀、殖銀あたりに申込んで來てゐるが、最近支店銀行がこれに目をつけて狙つてゐる。金利は一錢三厘であるから、鮮銀、殖銀の如きは傍り忌避するといふ態度のものではないが地方銀行としては可成り魅力がタブついてゐるとはいへ、安い金利でけなく、たゞ支店銀行が内地のコール市場に關聯を有するだけこれを取扱ひ得る能力もあり且つ經濟的趨勢の不安が一般に[illegible]を生んでゐる際適當の放資物がないので、確實なる米穀證券に手を出すに至つたものと見られてゐるが、今までのところそれ程大して積極的に行つてゐる模樣もなく又口數も多くない

魚油肥協定

今明日中に調印か

但し搾粕は遲れる

水産會館に開催中の八年度鮮魚肥協定國體會は鰯魚肥の販賣に進み魚油は今明日中に調印の見込であるが、雙方意見の一致點は大體左の如くである

魚油の底値を一梱一圓五十錢とし、時價一圓七十錢以上となる場合は双方に利益を分配することとし、一圓三十錢以下となる場合は損失を双方で負擔することによつて前年の協定低下値より三十錢の引上げを見ることになるわけだ

なほ搾粕の方は二三日遲れる模樣である

南浦石炭設備

中旬運轉開始

鐵道局所屬の鎭南浦石炭積込設備は機械の製作も完了したので、三月十五日より運轉を開始することになつたが、なほ當局では同設備により年間積込能力は石炭九萬噸、尾鑛十萬噸合計二十萬噸内外とみてゐる

西鮮電力統制全貌

無煙炭と電氣を分離經營

合同會社資本千五百萬圓

愈よ具體化の第一步

電氣統制の第一着手をなす西鮮統制は、關係當事者の東京における會同においてその區劃をなす諸問題の一掃を見、且電氣事業令施行規則並に附屬法規の公布を俟つて具體的な進行への一步を進めるに決定を見た模様であるが、目下秘密に附せられてゐるが、聞知するところによれば、大體その合同は次の如きものとなる模様である

まづ電氣事業令附屬法規の發令を見る四月中旬頃までに、關係電氣興業の個別整理を行ふ。これは電氣事業と無煙炭を切離し別個經營とする、而して整理完了の電興を中心として、西電、鮮電、朝鮮電氣の四社を合同せしめる段取りとなる、合同條件は通信局の裁定によることとなり速やかに上記四社の間で合同假契約に基き本年十月頃までに資本金一千五百萬圓の合同電氣會社を創立する

◇新合同會社では昭和十一年度までは、電興の火力發電によつて電力配給をなし、長津江水電の竣成をまつて同所より約三萬キロの配電をうくるプランであるが、國際送電線建設の財政的原因よりの遲延、或は需要の電力消費增加の場合には、長津江第二次發電後受電の豫定としそれまでは平壤に更に一萬キロ前後の發電增設を行ふ事となつてゐる模樣である

而してこの豫定プランに基づき東拓では電興に對する諸調査を急ぎ電興では、現在の電氣と無煙炭の分離等の具體計劃を進めてゐる模樣であり、前項の如く[illegible]

西鮮電氣と海州電氣の

合併認可さる

西鮮電氣會社は、昨年十一月竣成の海州間に二萬二千ボルトの特高送電線路及び海州變電所を完成し、すでに瞬間的に送電を行つてゐるため施設の統制をはかるために資本合同について認可を重ねてゐたが、西鮮電氣が海州電氣を吸收合併する事となりこれが許可申請中であつたが、二月末に許可され、西鮮地方への統制への第一步を踏み出す事となつた

海州電氣の合併も決定を見るに至り西鮮統制はその全貌を模糊たる中から徐ろに明るみに出してきてゐる

株式

暗中模索の裡に

波瀾を繰返す

王整理尚ほ進行す

前場　[illegible]から北支より上海方面に[illegible]米再禁止の大材に[illegible]新東は六十圓臺を割り六圓丁と前日比より八圓二安大新百圓丁と五圓丁安となりしも又も盛り返し步調[illegible]

後場　依然人氣は冴へず[illegible]

株式雜觀

[illegible]

なほ波瀾氣構へ

[illegible]インフレが本格化するには尙時日がある

米國のSOS

米國財界は[illegible]

恐慌相場示現か

王整理行過ぎ

[illegible]

大阪株式市況

【大阪電話】依然氣迷ひ深くマロのチャブワキ多く浮動を繰返してゐる[illegible]

東株大新上場決定

【東京電話】久しく懸案たりし大新の東株取引所上場問題は[illegible]

米期

氣迷深甚を極め

近來なき閑散

賣米壓迫累增

前場　[illegible]

後場　[illegible]

期米雜觀

[illegible]

鮮米割高永續は次回買上如何に

[illegible]

精米の今後如何

朝鮮米の操作が國營に移管されたのと政府が買上げを實施する事になつて米の動き具合にどう云ふ變化を生じて居るかけ既に何人も認めて居る如く正米は内地米より割高を維持する爲め一月以降は移出高を著しく減じて居るに反し精米は原料の高價に依る安米より[illegible]

立直り至難

[illegible]

產地籾蓄藏大

[illegible]

株式（二日）

[illegible]

大株長期

[illegible]

東京現株

[illegible]

期米（二日）

[illegible]

大阪期米

[illegible]

鮮内各取

[illegible]

市況（二日）

[illegible]

朝取期米本玉表

[illegible]

正米

京城（低落）[illegible]

大豆　[illegible]

大邱（保合）[illegible]

仁川（軟勢）[illegible]

釜山（蹉り）[illegible]

木浦（低落）[illegible]

鎭南浦（續安）[illegible]

仁川穀物出入

[illegible]

堂島前場情報

【商通大阪電話】[illegible]

株式　賣物　期米　正米
朝鮮取引所證券取引員　古野義行商店　京城府黄金町二丁目　電話本局[illegible]
朝鮮取引所米豆取引員　新田義民商店　仁川府海岸町三丁目　電話[illegible]

京城名物　北京料理福囍樓（南大門通三）

京染なれば京屋

西原產婦人科醫院　漢江通一二　電龍一〇三五

的田雙六（92）

長谷川伸　作

藤井　畫

當外れ（二）

[illegible]

京城日報　朝刊　本紙朝夕共二十頁

研究社 英語通信講座

日本一の英語獨學機關！

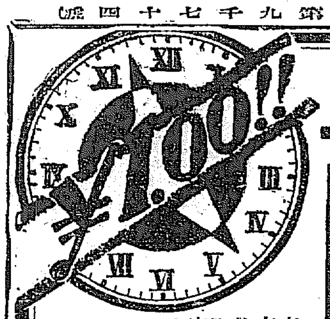

ABCの讀方から十五箇月卒業

英米の事情を知らなければ英米を制する事は出來ぬ！是非英語を學ぶ必要がある。經濟封鎖が斷行されぬ限り、今後英米との接觸は益々頻繁となり、一層英語の必要が痛感されよう。英語を學ぶ事は屈辱ではない、間接に英米を制する事だ！國を愛し己を愛する者は來れ而して英語を征服せよ！

各級毎月學費全免懸賞試驗施行

◆堂々たる新撰九大附錄つき◆

(1) 研究社編 英語讀本
(2) 英語讀本辭書
(3) 英語學習カード
(4) 英習字練習帳
(5) 英語學習原色繪カード
(6) 英語學習雜誌 マイ・フレンド
(7) 英語受驗講座
(8) 英語基礎 四千單語集
(9) 英語入試問題 解答集

・內容見本進呈・

東京麹町富士見町六丁目 研究社通信學部 （振替東京三〇八五番）

早稻田大學講義

春季新學期開始入學の好機

帝國の前途は益々多事。此間に處して時代の落伍者たるを免れんが爲めには、相當の學力を必要とする。けれども學問は必ずしも學校に行くを要せぬ。適當の機關さへ利用すれば、獨學でも十分に出來る。左記九講義はこの要望に應ぜんが爲めに發行せるもので、時勢の推移に應じて、今回內容に大改善を加へ、附錄を增加し、質疑應答の設備を完全にし、大々的に新入者を募集する。世に志ある青少年少女諸君の奮て入學あらんことを希望する。

（御希望の講義を明記して申込み下さい）　內容見本進呈

中學講義
文部省令による中學全科目を收めた最新最良の講義錄で、本講義に依つて勉强すれば、僅か一年か二年の獨學で中學卒業の學力がつき、早稻田大學入學、學費給與、獎學褒賞等の大特典もあり。名實共に日本一の中學講義である。

高等女學講義
職業婦人としては勿論、新時代の一女性としても、高等女學校卒業程度の學力は是非必要です。本講義は獨學で此實力を得んとする人々の爲めに發行せるもので、同時に專檢、小學校教員受驗者にとりて最良の參考書である。

商業講義
小學校を出て商店・會社・銀行方面に志ざす人は、本講義を讀むに限る。働き乍ら十分獨學ができるので就職の心配はなく、一年半で甲種商業卒業の實力が得られ、又文部省や商工會議所の資格試驗にもたやすく合格が出來る。

法律講義
學費月壹圓貳拾錢　每月一回發行・一ケ年半卒業

本講義は早大・帝大・商大・明大等の先生が、大學で三年間に教授する法律を一年半に完全に學習出來るやうに親切叮嚀に講義したものである。將來判事・檢事・辯護士たらんとする者、官公吏・會社銀行員・商家・農家等の無二の良參考書である。

政治經濟講義
學費月壹圓貳拾錢　每月一回發行・一ケ年半卒業

本講義は早大・帝大等の權威が懇切に講義したもので、大學で三年間に學ぶ政治・經濟學を一年半に完全に學習が出來、早稻田大學入學の特典もある。非常時日本の國民として政治・經濟學の根柢的知識を養ふ唯一の好參考書である。

文學講義
學費月壹圓貳拾錢　每月一回發行・一ケ年半卒業

本講義は眞面目に文學を研究しようとする者、將來作家・批評家たらんとする者、及び文檢國漢文科を受驗しようとする者に對して、基礎的教養を與へることを目的とせるもので、文學研究上必要なる一切の科目を組織的、綜合的に講述する。

建築講義
學費月壹圓參拾錢　每月一回發行・一ケ年半卒業

本講義は建築界の全事項を極く平易に解說した模範的な獨學書であるが、內容は何れも我國最高權威の責任執筆に成り、學生諸君の絕好な參考書であり、又建築嗜味家の好指針である。尙任意希望科目の選擇購讀にも應ずる。

電氣工學講義
學費月壹圓參拾錢　每月一回發行・一ケ年半卒業

本講義は獨學者唯一の登龍門たる主任技術者資格試驗第二種、第三種を目標とした完全なる受驗準備機關である。今回電氣法規並に遞試規則の改正に伴ひ科目の增補と改訂を斷行した。尙任意希望科目の選擇購讀にも應ずる。

電氣工學豫備講義
每月一回發行　學費月壹圓　一ケ年卒業

初學者の爲め特に電氣に關する基礎學科を平易に講述した唯一の良指導書で、小學校を卒業した人なら誰にもよく解る。

東京牛込 早稻田大學出版部　振替東京一二三　電話牛込三四五番

京城 自動車學校

香料 化粧品製造 飲料水用　香水原液　染料　着色料　京城府花園町九七 東華洋行

新光社新刊報告

金礦及金礦床
理學博士 渡邊萬次郎氏著・菊版三百六十頁上製函入 定價三圓五十錢送料十七錢

金は工藝品器杯等の原料と異り、他の物質から之を合成することも出來れば、經濟的に轉化することも出來ぬ。一時盛に企てられた海水からの採金も、未だ成功の彼岸に達せず、金を得るには是非其金の礦石から之を精錬しなければならない。それには先づ金が如何なる狀態にて地中に礦床をなすかを究め、それによりて更に改め新たに探るに努めねばならぬ。著者は現代我國に於ける金礦床學の權威、其多年の蘊蓄を基礎として、世界最新の研究を網羅し、金礦及金礦床學最近の全收穫を披瀝したのが本書である。金の礦石と其鑑定法から、金礦床の分類、其成生の狀態及世界產金の狀態に至るまで、凡そ金礦及金礦床に關する問題は悉く網羅して餘す處がない。金問題の白熱期に逢せる折柄、唯一最高の參考書として敢て滿天下に推稱するを憚からない。

待望の書愈々成る

內容目次概要

第一篇 序論
第一章 總論
第二章 金の分布
第二篇 金の礦石
第一章 自然金及その他
第二章 テルル金及テルル金銀礦
第三章 金銀の鑑定
第三篇 金の礦床
第一章 金礦床の分類
第二章 接觸交代金礦床
第三章 製錬坑充及び礦染性金礦脈
第一節 金礦脈とその形狀
第二節 金礦脈の組成
第三節 その礦石と隨伴礦物の特質
第四節 主なる礦石とその特質
第五節 金礦脈の母岩の變化
第六節 金礦脈の內部構造
第七節 金礦脈とその成因
第八節 金礦脈の成生時代
第九節 金礦脈とその分類
第十節 深熱性金礦脈
第十一節 中深成金礦脈
第十二節 淺成金礦脈
第十三節 金礦砂の富礦帶
第十四節 金礦脈の……
第四章 露頭と二次富化
第五章 交代金礦床
砂金と含金礫
第一節 砂金の成因
第二節 砂金礦物と砂金礦床の性
第三節 主なる砂金地
第四節 主なる種類含金礫岩
第四篇 金の產出
第一章 金の產出の歷史
第二章 砂金の採集
第三章 山金の採掘と
第四章 その製錬
第五章 我國の金產
第六章 世界の金產とその利用
金の分配

最新 化學工業大系

監修
東京帝國大學教授 工學博士 田中芳雄
東京工業大學教授 工學博士 松井元太郎
東京帝國大學教授 工學博士 厚木勝基
東京帝國大學教授 工學博士 龜山直人

▼定價一冊 金三圓五十錢　▼全十五卷一時拂四十七圓　▼送料一冊 內地三十三錢

內容見本 申込次第進呈

白熱的歡迎申込殺到

第二回配本愈出來

化學熱力學 理學博士 箕作新六
現代化學工業の基礎をなす化學熱力學に就き、實際家をして正確に之を利用し應用し得るやう、日々屢々遭遇する實例を取つて出來得る丈け實際的に最近の進歩を與へたのが本篇である。從來多くは經驗によつて行はれて來た化學工業も本篇によつて、愈々堅固たる理論的基礎が發見さるるであらう。

應用コロイド化學 工學博士 厚木勝基
澱粉、纖維素、色素、ゴム等はコロイドであつて、之等の製造にはコロイド化學の力を借りねばならぬ。筆者はコロイド科學の應用方面研究の權威、先づコロイド化學の一般理論を槪說し、而して之が化學工業上に於ける應用の實際問題を述べ、コロイド化學最近の進歩を傳へたのが本篇である。

第一回配本 絕大な好評第三版出來此際に限り追加申込に應ず

化學物語
相生高工教授 增田苦良著・四六版二百五十頁上製函入 定價壹圓五十錢送料十七錢

小說より面白い化學の物語

化學の世界程面白いものはない。物質現象の驚異は皆其處に横はつてゐる。本書は著者の一流の麗筆で、此化學界の興味ある問題を何人にも諒解出來得るやう解說したもので、鍊金術以來今日に至るまでの幾多先人の研究は、悉く興味ある物語として躍出し來り、難解の化學上の問題も談笑の間に會得せしむ。從來化學に關し、何等興味を持ち得なかつた人々も本書により初めて化學の面白味を會得することが出來やう。

爆擊照準具槪論
工學博士 青木保氏序・工學士 愛宕通英氏著

著者多年の研究愈々成る！

青木博士は本書に序して爆擊照準具に關しこれ丈けに纏まつた研究を網羅したものは、世界の何れにもないと推稱されてゐる。著者は久しく陸軍技術部に於て此問題の研究に沒頭し、斯界最大の權威者たる人、今や其多年の蘊蓄を傾注して本書を成す。苟も爆擊照準具に關する最新の研究は悉く網羅して餘す處がない。時局急迫の折柄、斯界研究者唯一の侶伴として滿天下に推稱する。

定價金三圓　送料十七錢

發行所 東京市神田區錦町一ノ九 振替東京四三二四〇番 新光社

◎肝油ドロップス（みつわ）

化學工業博覽會金牌・進步賞　東京博覽會優良國產賞　發明協會優等賞

藥學博士 河合龜太郎氏創製

理想の肝油製滋養強壯料　日英米佛專賣特許　醫學諸大家實驗推奬

美味佳香の菓子形にして、小兒は勿論、何人の嗜好にも適し消化吸收亦最容易にして、胃腸を害ふの憂無く、併も諸強壯料の配合に依り、其滋養強壯力極めて優秀、且廣般なる

ヴイタミンAD等主要成分の含量極て濃厚なる內外特許濃厚肝油を原料とす
（例へば內外普通肝油のヴイタミンA含量は不定を極め、本濃厚肝油は實に其五乃至三十倍の濃度に含有す）

更に燐、カルシウム、鐵、キナ及ヴイタミンB等の強壯料を適當に含有せり
（凡そ、滋養強壯料として其內容の充實せる事、遙かに一般品に越ゆ）

併も膵臟酵素並に含水炭素物に依りて完全に乳化を行ひたるを以て、消化吸收極めて容易にして、胃腸を害ふの憂ひ無し
（肝油の缺點たる嘔氣、消化不良、下痢等胃腸の障害を起し易きを全く除いて、永く連續食用に堪へしむ）

小球形の菓子狀を呈し、美味佳香なるを以て小兒も喜んで食用す
（毎顆の含量一定せるを以て飽て食用に便に、特に肝油の飲辛きに代へて美味佳香なるが故に何人にも適し）

滋養性に富む特殊の皮膜を施したるを以て、變質腐敗の虞れ無し
（即ち四季を通ずる理想の滋養料）

一日假りに六顆を採るとして、今回新設の極大瓶なれば、一日僅かに九錢
（毎一顆のヴイタミン含量純良肝油二・五瓦に相當せるを以て、六顆は即ち普通肝油十五瓦に相當し、併も其滋養力の大なる隔日の談に非ず）

要するに、◎肝油ドロップスは普通肝油の有らゆる缺點を除き得たるのみか更に許多の特色を加へ、遙かに小量を以て遙かに大なる滋養強壯力を現す。

一般榮養不良、虛弱、貧血、産前産後、精力減退、老衰、神經衰弱、其他特に榮養不良に基く夜盲等の眼病、及び佝僂病の如き骨病、百日咳、腺病質、殊に肋膜炎、肺尖加答兒、其他結核性素質を有する病弱者に對して、種々の直接醫療方法の傍ら、榮養補給を目的とするに最も適當なる滋養強壯料なり

用法、用量、其他の詳細は添附說明書に記載

進呈 醫學諸大家の實驗推奬に關する文獻說明書並に見本品

（定價）五十顆入 一瓶 一圓二十錢　百廿顆入 一瓶 二圓二十錢　三百顆入 一瓶 四圓五十錢

賣捌 藥店・和洋酒食料品店・雜貨店、最寄に品切れの節は本舖より直送す

◎ミツワ石鹼本舖 丸見屋商店

C.44

萬黑燒製造所元祖 小松商會

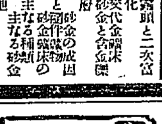

品質保證の爲め地方は郵便で　府內は巡回サービス致します

アート 高級萬年筆

米澤萬正堂 京城本町

國際評論

三月號

十九國委員會を通過した對日勸告案（外務省公表全文）
日米の岐路に立つ墨西哥……柳澤健
南米諸國の國境紛爭……淡埔那美夫
世界經濟會議は何を爲すべきか……ラウンド・テーブル誌
支那赤化運動の現狀……グリーン
我が國外交の基調……子爵 石井菊次郎
第六十四議會に課せられた「餘暇善用」……前田多門
昭和八年度陸軍々需品の整備豫算に就て……陸軍大佐 上月良夫
選擧法改正に就いて……東大教授 宮澤俊義
フィリッピンの獨立……稻原勝治
南京政府の財政……早大教授 井村薫雄
ドイツ新聞界の展望……在ベルリン 鈴木東民
ヒットラーは何處へ行く……尾崎秀實
駐日ロシヤ新大使ユレーネフ……アレクセイ・ナギ
時評—今日の歷史—世界の輿論

發行 日本外事協會

反滿軍の本據間近し！

敗走兵承徳に集結し 最後の大抵抗戰か
湯、作相、馮が作戰を協議し 大兵を揃へ我に備へん

【淩源二日發電通至急電報】皇軍の勇猛果敢なる急追振りに支那軍はひとたまりもなく撃破され、雪崩を打つて承徳方面に向け退却しつゝあるが、その一部は早くも承徳に達し同地にあつた友軍と合體して、各要所には堅固なる陣地の構築をなして居る、是等支那軍敗走兵は兩三日を出でずして承徳に集結すべく、その數十七八萬に達するものと見られるが、一方第二集團軍總司令張作相及び熱河省東部に一大勢力を誇る馮占海等、相次いで承徳に入り學良の激勵電報に依り同地の湯玉麟と卓を圍んで重要作戰協議をなしつゝあり、この情勢より推して見るに彼等は近く敗走兵の承徳集結を待つて、最後の一大抵抗を試みるは當然であり、近く承徳附近に於て一大激戰が展開されるものと見られるに至つた

「日軍の平津殺到は豫想 予も熱河へ進まん」
學良要人を集め抗日方針説明

【北平二日發電】張學良は一日午後七時より王樹常、朱慶瀾等の要人四十餘名を招き、熱河問題に對する彼の態度方針を左の如く聲明した

日本は熱河攻略を滿洲國内問題とするも、こは宣戰を布告せぬ戰爭なるは明らかである從つて日軍の平津殺到は豫想される、予はこの際自ら兵を熱河に進めると共に蔣介石に對し中央軍を率ゐ速かに北上せんことを懇請した

最後的決戰を期し 學良空軍を整ふ

【東京電報】熱河方面に出動中の我が空軍は滿洲、上海兩事件の經驗に依り益々その威力を加へ地上部隊と相呼應して敵陣に猛威を揮つてゐるが、之に對し學良軍は北支那附近に於る最後的決戰に備へんがため、十二機を北平に集結、永平海要鎭には着陸場を設備し我が空軍との空中戰の用意を整へてゐるが、この十二機の中戰鬪及び偵察の實戰に役立つものは僅か四機に過ぎず、充實せる我が空軍との太刀打は到底期待し得ぬものとされてゐる、なほ去る二月二十四日北平より承徳に飛行した操縱者はソヴエートの飛行士（レ●キン、ロゼストウエンスキー、ドルストウ）の三名と判明したが、之等飛行士は學良の强要にも拘らず極力對日飛行を回避してゐると傳へらる

承徳の離宮附近に 支軍が陣地を急造中

【錦州二日發電】二日午前十時半飛行隊の偵察によると、熱河街道承徳は支那軍退却の報に大混亂に陥り城の内外を問はず住民は右往左往し、離宮附近には支那軍陣地を急造中である、又平泉より承徳街道を西に向け四、五百の敵退却中であり、沿道住民の避難するもの又如し

蔣、張の關係惡化 軍事分會を保定に移轉

【北平二日發至急電報】熱河問題の展開と共に蔣介石、張學良間の關係惡化し北平軍事分會は保定に移轉すべく準備中である

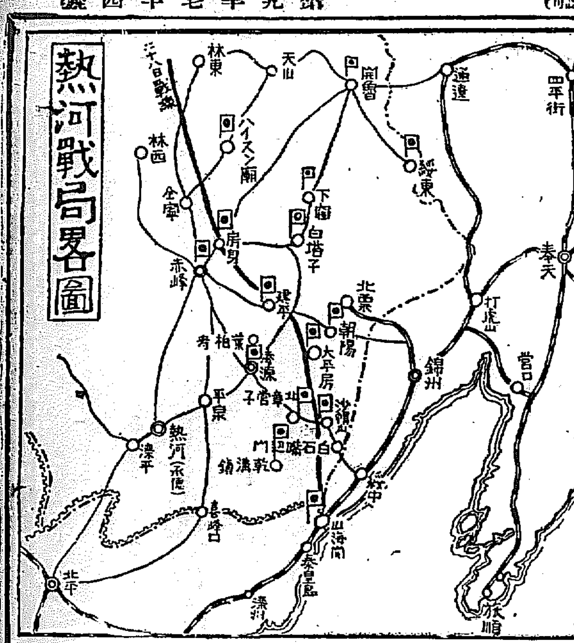

承徳で敗慘兵の兵變 湯玉麟は逃仕度

【錦州二日發至急電報】凌源平泉方面よりの敗慘兵は今朝來首都承徳に殺到し、同地で兵變を起した、これが爲、湯玉麟は身邊の危機を怚れ、腹心の部下と共に、逃仕度中であると傳へられてゐる

焦慮の湯玉麟が 本領安堵を願出る

【錦州二日發電通至急電報】承徳離宮の奥深く潛み焦慮に驅られてゐる湯玉麟は、最近某方面に密使を派し、一應本領安堵を願ひ出たが、某方面では餘りに虫のよい彼の願ひ出に呆れこれを一笑に附してゐる

敗報に肝を拔かれ 敵將萬福麟も西走
平泉を捨てゝ承徳へ逃込む

【凌源二日發至急電報】凌源に於て敗れた支那軍は續々平泉に向け逃走中であるが、第三集團軍司令に任ぜられ去る二十八日平泉に着いた萬福麟は、着任早々敗報に驚駭し平泉を捨て承徳に向け逃亡した爲め、敗走兵は城内に流れ込み住民はその暴行掠奪に戰き、騷ぎ、收拾すべからざる混亂狀態に陷つた（寫眞は萬福麟）

河原先遣隊の追擊急！
既に四道嶺の要地を占據す

【凌源二日發電】凌源を占領した〇〇部隊麾下河原先遣隊は、後續部隊に凌源を讓るや休みも取らず平泉街道を西に向け混亂狀態となつて敗走する敵を猛襲し、各所で逃げ迷ふ敵匪に關機銃追擊砲の亂射を浴びせつゝ、午後四時半凌源平泉の中間四道嶺の要地を占據引續き追擊中

寡兵で北宮突破 〇〇の堅壘陥落近し

【凌源二日發電】凌源占據後息つく暇もなく急追に移つた河原快速部隊は雪解けの惡路をものともせず泥濘の飛沫を浴びつゝ突進午後六時北宮を突破寡兵を以て〇〇目がけて進擊中、〇〇の堅壘の陥落愈よ切迫した

軍發表の各部隊戰況

【錦州二日發電通至急電報】軍發表＝一、〇〇部隊方面錦西下附近の戰鬪に於いて敵は淩木部隊の包圍攻擊を受けて全滅的打擊を受け敗走した、我軍の負傷若干あるも不明、將兵悉く彈雨の下にあり奮鬪として前進を續ける、〇〇部隊の右翼にある松田部隊は一日午前七時後明陽出發午後五時雙廟子、卿家村子へ（朝陽西北七里）の彼方に進し當着した、一日正午雙廟子を退却せる敵の騎兵五、六十は青溝梁（老虎山東南三里）に停止せしが如し、偵察飛行機の偵察せし所に依ると建平南方の線十キロに當り既設陣地あり、左翼隊は當二日當面の敵を擊破し〇〇〇に向ひ前進す〇〇部隊主力は二日朝下窪田發一路〇〇に向ひ行進を開始した

二、〇部隊方面、午前八時建身溝たる川原部隊本隊は葉柏壽を通過して再進した、〇部隊の新鋭は午前七時四十分公營子發、主力は午前九時半太平房發各前進の途に就いた

三、服部部隊の主力は一日夕第十九師司令部所在地たりし北票營子に進入した

雙廟子附近の 退却敵兵潰滅す

【淩源二日發電通至急電報】我が飛行隊〇〇機は凌源を逃走した敵約一千を雙廟子（凌源の西方十五キロ）附近を退却中を發見、これに爆擊を加へて潰滅せしめた

赤峰放棄の敵五千 我空爆で四散す
烏丹城方面に退却中

【赤峰二日發電通至急電報】赤峰を放棄した約五千の敵は桃來圖を先頭に赤峰の西に亘り大縱隊となつて烏丹城方面に退却中、我が〇〇機〇機はこれに爆擊を加へ中央部隊の約一千名は跡方もなく吹き飛ばされた

程國瑞軍が 敵大軍を擊破す

【錦州二日發電通至急電報】飛行隊の報告に依れば滿洲國程國瑞軍は二日正午阜新に集結東西德木德王府にある敵の大軍と對峙しこれを擊破せり

陸海軍豫算案を 一致可決す
貴院第四分科會

【東京電報】貴族院豫算第四分科會は二日午前十時十五分開會、陸海軍豫算案を全會一致可決し十一時二分散會、希望決議

石油の自給自足は軍事上に將た産業上に國家必須の急務なり、政府は現下内地産油貧弱なるに鑑み速かに内地は勿論廣く我が勢力範圍に存在する石油の探掘に努むると共に、石炭液化事業の促進し時局に對應せるの策を講ぜられんことを望む

松田部隊が 堂々赤峰入城

【錦州二日發電】松田部隊は二日朝、朝陽東南六里の地點を出發して堂々赤峰に入城した

米山先遣隊 負傷者三名

【新京二日發電】服部部隊の米山先遣隊は一日午後野營中敵襲を受け負傷者三名を出した

湯淺宮相が 園公を訪問

【興津電報】伊勢神宮參拜のため西下中の湯淺宮相は、二日午後一時二十七分興津着、同三十分坐漁莊に西園寺公を訪ひ、就任挨拶を述べ時局問題につき懇談、同日歸京

我脱退通告文と 脱退理由書の骨子

【東京電報】外務省では聯盟脱退に際し樞府に御諮詢さるべき脱退通告文及び脱退理由の起草を急ぐと共に、同時に樞府に提出すべき脱退と聯盟費分擔問題、南洋委任統治問題に關する一切の問題を調整しつゝあり、遲くも六日の閣議で正式決定を見得るやう鋭意準備してゐるが、脱退するに脱退通告文及び脱退理由書の骨子は左の如し

脱退通告文

帝國政府は規約第一條第三項の規定に依り茲に脱退を通告す、而して帝國政府は脱退の時に至りたる後も國際平和を最も顧念し、國際義務の忠實なる履行については從來の政策と異なる所なし

脱退理由書の骨子

一、聯盟は滿洲國の獨立と日滿議定書の存在を否定し我が國策と反對の結果に達したが斯かる聯盟と帝國は協力を持續し得ぬ、滿洲國の獨立と日滿議定書は何等條約に違反せるものにあらず、之を理解せぬ聯盟は東洋平和の維持を顧念するものにあらずと認むるの外なし、聯盟が國家の承認なる主權行爲を拘束するは越權行爲なること

一、米のオブザーヴァ招聘に對する聯盟の措置は、聯盟の機構にかける根本缺陷に出づるものでこの缺陷ある以上帝國は聯盟に止るも効なし

引揚命令に關し 支那公使館は否定

【東京電報】南京政府が蔣駐日公使に引揚準備を命じたとの報道に當館へは引揚げに關する何等の電報にも接してゐない、又本國政府も引揚げについては考慮してゐないと否定した

朝鮮私鐵買收 建議案を可決

【東京電報】二日の衆議院建議委員會で朝鮮の私鐵買收に關する建議案を可決した

製鐵合同は 負債なき所より
衆議院製鐵會社法案委員會

【東京電報】二日の衆議院日本製鐵株式會社法案委員會は午前十時四十分開會、中島商相より同社設立の目的及出資の方法及範圍、出資財産の評價方法、同社の監督保護、利益金配當方法、製鐵所の事業引繼ぎ等を說明質問に入り

松本忠雄氏（民政）製鐵合同により低廉且つ豐富な鐵の供給を爲し得ると考へるか

中井製鐵所長官 合同は漸次行はれるので合同成り、合理化出來れば自然低廉な鐵を供給出來やう

松本氏 目下合同豫定者は何社か

中井長官 負債のないものから合同して行きたい、從つて第一次合同の見込は九州製鐵、東洋製鐵、兼二浦、釜石鑛山の五社と考へてゐる

松本氏 合同後に要する石炭の供給に於て、結局大口炭業者たる三井、三菱に咽喉首を押へられぬか

中井長官 將來鐵鋼と提携し斯業に力を入れるから心配はない

斯くて午後零時十分休憩に入り午後二時再開のはず

豫算案と貴族院各派の態度

【東京電報】來年度豫算案に對する貴族院各派の態度については貴族院の大勢を制する研究、公正兩派の態度が決定し左の如く決したる模樣即ち公正會は

二十二億の膨大な豫算に對し現内閣は確固たる方針なき放漫豫算を爲すべし

との意見強く警告的決議案を附し原案を承認すべしとの方針で研究會と交渉中であるが、研究會は非常時に際し舉國一致支持すべきで警告は不穩當だ、唯希望決議案を付し原案の通過を圖るべきだと主張しをり結局貴族院の態度は研究の希望決議を附する程度に落つくと見られる

滿軍部隊包圍され 我飛機直に出動
二日午後阜新にて

【錦州二日發電】二日午後滿洲國軍程國瑞軍は阜新に於て多數の敵に包圍され危險に瀕しつゝありとの報に接し、〇〇飛行隊では急の救援を示した爲〇〇機〇〇機は同方面に出動した

我二大案は協定なり 在滿同胞惡印象除去が肝要
避難民、間島問題等で渡滿の 田中外事課長歸任談

在滿同胞避難民の救濟施設問題並に間島問題の兩重要案件解決のため去月十七日急遽渡滿した田中外事課長は、一週間新京にあつて、豫て本府よりの提案問題に就し滿洲國、關東軍及び同特務部、帝國大使館、拓務省出張所と諸般折衝し兩問題共首尾良く解決するの好成績を納め更に施設問題に就て大連の滿鐵本社を訪れ二十四日より三日間懇談の結果これ又上首尾を納めて二日夜京城に歸着歸任した因みに同課長は左の如く語る

重要問題の解決に當り言外の困苦を味ひ迂余曲折の結果、大體計畫通りに支障なき程度に話を運んで來たが、それでも思ふ通りの結果も納め得ず殘念に思つてゐる、丁度十七日から一週間新京にあつて折柄我大使館で開催中の帝國在滿領事會議中、特に十七、十八兩日朝鮮問題に關する議題の上程に當つて出席しハルビン、吉林、間島、鐵嶺、營口等各領事の意見を聽き、自分は本府側の希望を極力主張し、本府提案の一部修正變更を見たのみで、大體希望通り話を進めることが出來た

避難民問題 移民問題は次の事として差しづめ避難民をどう處置するかに就ては豫ての計畫通り八年度の安全農村を滿洲だけに二ヶ所設置するとなり、來る解氷期を來し春の農作に從事出來る樣に着手する、勿論大部分は原地に歸還せしめ眞に生活に困窮する者のみに對して土地を持與し自力更生の觀念を養成し、以て自作農を造つてゆきたいと考へてゐる、次で教育、衞生施設等の充實も刻下の急務として着手するが、何れも施設費の不足で閉口してゐる

間島問題 朝鮮同胞に對する行政手腕に長じた人を選抜して、間島の滿洲國諸職所に滿洲國役人として入滿せしめるもので、既に數名の人選を終へて目下滿洲國側に交渉中であるから數日後には具體的決定し、間島の同胞施政の上にも特に見るべきものが現はれやう、滿洲國側としては役人の古手は餘り希望せず若い人物そのものを熱望してゐる、しかし今後滿洲國役人として内鮮人の入滿はあまり期待出來ぬ。たゞ望む所はこの際在滿同胞は、從來與へた滿洲國に對する惡印象の除去に努めるべく努力する事が必要である

人事

◇八島茂氏（京城土木出張所長）一日夕入城（南山?）へ

◇戸澤民十郎氏（代議士）▲原宇兵衞氏（同）▲譲次郎氏（同）一日夜入城天眞樓へ

◇矢部和夫氏 府内花園町矢部興太郎氏長男和夫氏は、三月二日午前五時死去、享年二十一歲、因に葬儀は四日午後四時長沙洞妙心寺にて執行の由

大株短期引跡

大	新	一〇三、八（七十錢高）
鐘	新	八八、五（四十錢高）
日産		八〇、五（十錢安）
東	新	一五八、三（四十錢安）

各地期米後止

下關二三、八〇▲名古屋二四、二〇▲大阪長穀前記二十七錢（二錢高）

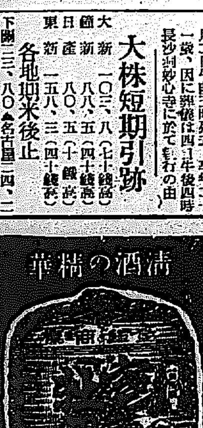

メガネは中村
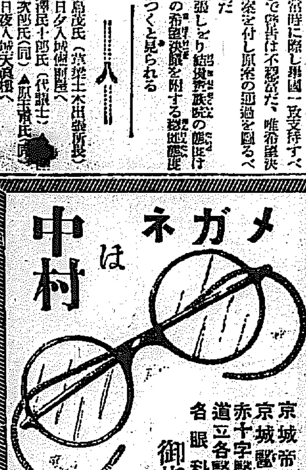
京城帝大眼科
京城醫專眼科
赤十字醫院眼科
道立各醫院眼科
各眼科醫院
御指定
京城本町一 電話本局一一七番

蒲團 大特賣
京城本町四丁目 岩見製綿所 電話本局一六〇一番

優特長 完全防水 熱湯水も濾過せず 強靱無比 巾紙レサーの數倍 絶對無臭 内容品に移香無憂 保存耐久 剝落合蜜着絶無 洗滌品質不變
專賣特許 リイパー紙
用途 絹、毛物防黴防虫包裝用、雨傘用
靑果品、食料品、養蠶用、茶袋
衣類保存、農工商業用途廣大
見本及說明書送呈
京城府黄金町二丁目 發賣元 愛國商行 長電話本局三九〇四番

医学博士 衣笠茂 衣笠産婦人科 京城府大和通四ノ六九（米倉町停留所斜向）電本2123

年賦定期貸付 普通銀行業務
日本銀行代理店 日本勸業銀行代理店 朝鮮殖産銀行代理店
京城南大門通二丁目百四十番地ノ一
株式會社 朝鮮殖産銀行
頭取 有賀光豊
資本金參千萬圓
全鮮各地に支店派出所五十八ヶ所並に内地大阪に支店あり

頭が痛い！
感冒や頭痛に悩むと元氣が衰へ、憂鬱で仕事も勉强も出來ません。そんな時にはすぐにトラシンをお服み下さい。トラシンは熱を下げ痛みを止め感冒頭痛の苦痛を一掃して精神を爽快にします。
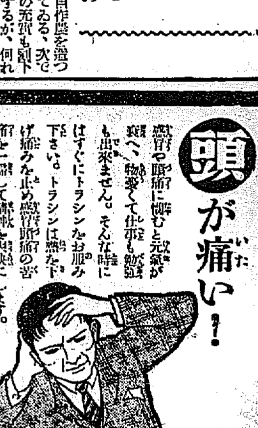
發賣元 頭痛に トラシン に限る
0.25 0.50

社説

討熱と戒心を要する點

熱河問北の野に、王師の進は、熱河平定のため、日々夜々、整然と前進しつゝある。日滿議定書によつて結ばれた日滿兩國は、一路を捲げて東亜平和の確保にらしむべく、肉薄また肉薄、その鋒先に大義名分を持たず且同當然なき反滿軍隊の徹底的掃蕩すべきでないことは明らかである。滿洲國の五色旗が熱河全土に翻へつて、建國を祝福する日は正に目睫に迫つてゐるとみてよい。かくて議定書に結ばるゝ日滿兩國軍のみでなく、その後方にある兩國民もより一層提携を緊密にして、國軍の後顧の憂を除くべく努めなければならぬ。討熱軍の後方には日滿兩國民の提携と、國運に處する決意とが必要である。

◇

熱河は間もなく平定されるだらう。軍事行動が一段落すると言ふ日は決して遠くない。しかしそれは表面的の平定であつて、名實ともに平定せらるゝのは早急には行かぬ。徐ろに建國工作を續けねばならぬ、それから土を耕して種子を蒔かねばならぬのであるから、これが容易でないことには相違ないが、その間、時と所とを擇ばず支那側の妨害があるであらうことは想像に難くない。反滿軍隊や支那軍は、我一擊に頭を引込めるか、關門に乘じて頭を出すは必定である。滿洲國と熱河の國境は今後も間斷なく支那側の故國に脅かされるであらう。時局を長びかせて、聯盟に容喙せしめやうとの逆宣傳を支那が抱いてゐる限り熱河の治安は常に不安であるといはねばならぬ。

◇

現に南京政府は、一日の中央會議に於て、日本軍の熱河攻略に關し討議の結果、聯盟規約第十六條により聯盟に提訴した。支那は、日本は聯盟の勸告を拒絶して、熱河に於て戰爭行為を成したと言ふ口實を構へて第十六條即ち制裁條項の適用を畫付いてゐるのである。これに對して聯盟が如何なる態度に出るか、それは既に今日日本の脱する限りに非ず、討熱は滿洲國の國內問題であり、日本は日滿同盟の議定書に基づいて同盟國を援助してゐるのである。從つて討熱行動は斷然戰爭行為ではない。かりに百歩を讓つて戰爭行為であるとしても、聯盟その他に容喙されるべきものではない。或は束縛さるゝべきものではない。これに關しては聯盟の規約總會に於て日本の決意は明示されてゐるのである。

◇

戰爭行為であるか、ないかは單なる動作によつて斷定さるべきものではない。その實態に照らして初めて斷定さるべきものである。この原理は動かすべきではない。故に如何なることがあらうとも討熱が、ために妨げられるとか中止されるとは思はれぬ。たゞこの場合重要なのは支那側の挑戰により國境を越えて平津の地へ進出のやむなきに至らざるかどうか、この點であつて、その際の責任が支那側にあること勿論である。軍當局でもこれに處して之を明してゐる所であり、當局の措置は必ずや適正を失することはないと思ふ。同時に熱河の形勢は平津地方を混亂に陷れ頑强せる支那軍の妄動こそ危險極まりなしと言ふべきで、同地方面在留邦人の保護は急を要するものがある。北平にせよ天津にせよ居留民保護に當つては、各列國との協調に戒心を要する。これも當局の慎重に期待するものである。

多望な北鮮農産物

小麥は聽てカナダ産を驅逐、大麥は鮮内麥酒へ

小野寺農試支場長より報告

北鮮開拓事業の第一線に立つて活躍してゐる小野寺農試支場長は一ケ年を國境高原に過し、幾多の收穫をものして一日總督府を訪問したが、試作の結果特に優れた成績をおさめたものとして大麥及小麥があり、何れも國境の良種から大量生產を要する農作物なので今後之を如何にして天惠の地北鮮に振興し、その増産を圖るかゞ問題であるが、更に北鮮地方のみに產する特殊作物は各方面から注目され、今後の北鮮高原は之等特殊原料工業の適地として將來の發展を期待されるに至つた

小麥 豐天府の試作地で昨年採られた小麥は札幌の習得小麥で、カナダ小麥の系統をひくものであつたが、素晴しい出來榮えを見せ、今までパンの原料には鐵成分の四十パーセント以上を含むカナダ產小麥による外なかつたのが、カナダ產以上の鐵成分を有する良好なもので、これが增産をはかれば、我國のパンの原料は北鮮產小麥で輸入品を驅逐する可能性充分と見られ、非常なセンセーションを與へてゐる

大麥 一方大麥の試作も小麥に劣らぬ出來榮えで、之はビールの原料として其將來性を期待されてゐる、同じくビール原料たるホップは採種上思はしからぬに反し、大麥は豫期以上のものが得られることが確定となつたので、永登浦其他にビール會社出現の曉には原料を北鮮產の大麥に求むることゝなるは明かで、之亦大增産計劃の必要ありとされ、何れも多大の注意を喚起してゐる

聖旨・令旨傳達式

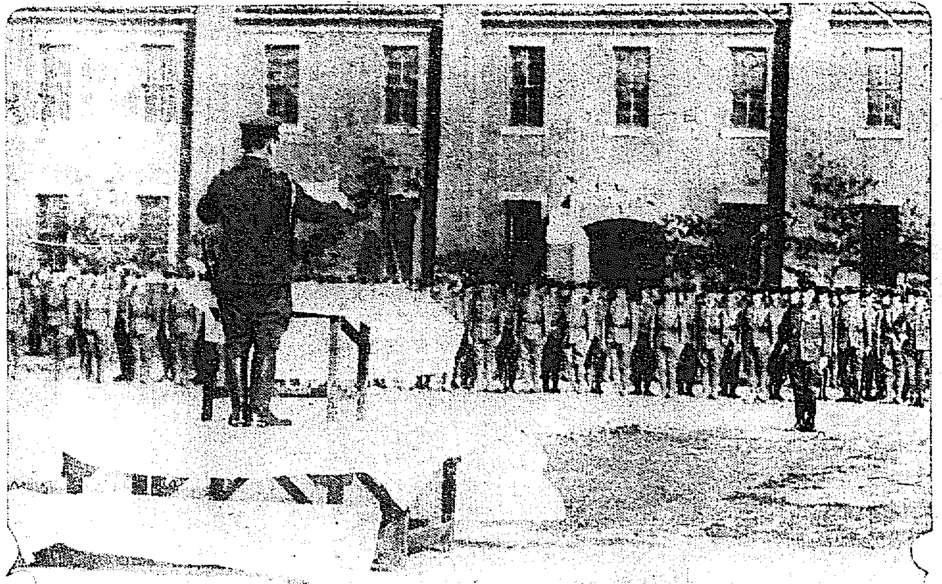

【平壤】平壤鐵道ホテルに一泊した川岸侍從武官は一日午前九時半ホテル出發、平壤飛行第六聯隊、步兵第七十七聯隊、平壤兵器製造所を訪ひ　聖旨　令旨を傳達し終つて非公式に道廳を訪問、正午ホテルへ歸り同日午後二時卅一分平壤發列車で官民多數の見送りを受け南行した

（寫眞は飛行第六聯隊に於ける傳達式）

處理の迅速と適正を切望す

道地籍技術員會同に於ける　財務局長の訓示

道地籍技手會同は二日午前十時から本府第二會議室に開かれ、三日を以て終了するが、會議劈頭林財務局長の名で左の訓示があつた

訓示

茲に道地籍技術員各位の會同を機とし所懷の一端を述べたいと思ひます

朝鮮 に於ける地籍は八年有餘の歲月と巨額の國帑とを投じ大正七年土地調査事業を終了し之に亞ぐに林野調査事業を執行し此の二大事業の完成に依り地籍制度を確立するに至つたのでありますが、此の成果を將來永遠に維持することは實に各位の雙肩にかゝる所大なるを以て其の責務を自覺し地籍事務に精進すべき要あるは敢て多言を俟たざる所であります

方今 世運の進歩と共に各種企業の勃興は地籍の異動を逐年増加せしむるの趨勢に在り、之が整理の正否は常に地籍の正確なる維持を得ずに止まらず、經濟の消長にも至大の關係あるを以て地籍事務の執行に當りては常に自省し苟しくも粗漫に流るゝが如きことなく處理の迅速と適正とを本旨とし、土地調査及林野調査の効果を永く保持せしむる樣努めらるゝことを希望して已まない次第であります

元來 地籍事務は專門的技術を內容とせる關係上、技術の成果に俟つこと多大なりと雖も之に關連せる法規の研究亦忽にすべきに非ず、殊に當務者に於て事に當り熟誠を缺くが如きことあらば整理の完璧は望み難いのであります、然るに過去及現在に於ける各地の狀況を觀るに動もすれば消極に流れ、因循に捉はるゝの弊を除き得ないことは誠に遺憾な次第でありますから、各位は率先して其の弊を改めらるゝやう努められたいのであります

各位 は關係諸規に對しては技術の向上と執務の刷新改善に付率先の所見を腹藏なく披瀝し、十分に打合を遂げ本會同の目的を達せられんことを切望する次第であります

昭和八年三月二日　財務局長

人絹界

我が經濟界の將來を展望

關西有力家の意見（3）

大阪商工會議所　高柳理事談

現在人絹織物の六割見當は海外市場に依存してゐる以上、一朝經濟封鎖が斷行せられたとすればその蒙る致命的打擊は自明な事だ然し消費國側が蒙る犧牲もヴアイタルだ、例へば印度においては全需要高の八、九割は本邦品によつて占められて居り高一安價な本邦人絹織物が輸入不能に陷つた場合は中產級以下の印度人の蒙る打擊は深刻なものがあらう、然し經濟封鎖といつても中立國を通じて輸出される便法もある、一方內地においても綿花、羊毛等が輸入不可能になれば代替性のある人絹需要增加を喚起するは必然であり、一時の殺到を招來するも內地需要は却つて增加するであらう、次に生產原料であるパルプに付いていへば、人絹百ポンド生產にはパルプ百十五乃至百二十ポンドを必要とするので、人絹會社十社の一年間の使用高は約四萬五千噸と推定される、昨年などはスカンヂナビヤ、カナダより約三萬噸內外の輸入を仰いだが樺太工業の月產增加計畫も着々進捗して居り非常時に臨んで採算を無視して增産する場合には完全なる自給自足も可能であるから原料方面よりも何等惱みを感じない

道知事に依囑し　商品調査表作成

各方面からの照會に備へて　商工獎勵館が取纏む

內地、滿洲をはじめ最近では海外各方面から、朝鮮產の各種商品に關して頻々照會があり、本府商工課及商工獎勵館は目をまはしてゐるが、之等の照會に對して相手方の滿足する回答をなすには一々調査を要し、適宜に行かず、折角の顧客を逸することにもなるので商工課では商工獎勵館と協議の結果、獎勵館に於て全鮮的に商品調査を行ふこととなり、各道知事に依囑して商品調査表を作成、取引上の價格、製造能力その他必要事項を記入せしめて之を取纏め、一見して朝鮮商工界の實情を知り得る調査表を完成することになつた

大阪三品取引所　中村理事長談

三國目の重大な難局に直面してゐる現時の日本の立場は元寇の役、明治維新以來の難局と言つてよい程であるから、相當の難局を覺悟し萬一の場合によく處する覺悟は必要である、併し最近の經濟界に現れた狼狽振りは少なからず此懸念に捉はれ過ぎた感が深く、此の點余は慎重に構へる事が肝要である、殊に聯盟を脱退するも之は單に規約の解除に過ぎず、且つ日本の國際關係に何等少々の因緣を缺くに至るも經濟封鎖の如きは殆ど豫測圖外に在ると思へば商園であり、見透し困難な今日の如き場合には今後兵乱べてを見透つて居れば惡化する所が寧ろ好結果を得られるのではなからうか

一般國際關係の惡化に際してもこの際アメリカ其の他の諸國が果して經濟封鎖又は國交斷絶に至るまでの强硬手段をとるかどうかは疑問だと思ふ、尤も由來アメリカは輿論國の國で、從來から絕對に安心は出來ないとしても最惡の場合を豫想すれば勿論一時は株式その他の市場をうけて人氣的に深刻な打擊を蒙るだらうが、物には色々抜け道のあるものだから原料の手當にしても經濟的にはロックアウトを喰ふこともあるまい製品自體にして見た所で經濟封鎖が必然的に招來する國內需要によつて狀態が惹起する原料高と販賣價格に見れば結局相殺の角度より見た經濟自體には一部で傳へられる程の心配を要しないと考へる

民政黨の對策

民政黨では聯盟脱退による國局を打開するためには、何よりも先づ現下の國際政局に處する我帝國の國策を鞏固することが絕對に必要であつて、昭和維新の方針通り滿洲新國家の健全なる發達を遂げしめることに全力を注がねばならない、而してこれがためには國內に於ける政爭を一切中止し、擧國一致現內閣を支持して終始一貫せる帝國の外交政策を世界列國に知らしめることが國策として唯一絕對の途である、それ故民政黨としては如何なることがあつても時局に波瀾を捲き起し、政變を惹起せしむるが如きことは國民の名に於て斷乎排擊し、擧國一致現內閣の政策遂行を支持し現下の國難打開に全努力を致す方針である

國同の時局觀

國民同盟では我が國際聯盟脱退後の時局に對し次の如き見解を持してゐる、即ち向後の重大時局收拾は眞の擧國一致內閣の出現に俟つべきである、脱退後に來たるべきものは經濟封鎖乃至批判列國を敵とする大難であると覺悟せねばならぬ、今や國を擧げての重大難期といふべきである、然るに眼前の對內策さへ無能無力の現內閣が此の局面打開と收拾に當るとは到底不可能である、要するに時局收拾の根底は內閣更迭に俟つ外はない

貴族院の要望

國際聯盟脱退後の對策と覺悟に關し貴族院各派有力者は左の如く主張して居る

一、國際間に於ける日本の立場を現在より有利に展開するため、あらゆる努力を拂ひ帝國の立場を正當に認識せしむべきである
二、相手に乘ぜられる機會を與へず擧國一致協力して國論統一を期すること
三、日滿經濟關係を緊密にしその經濟統制に努力すること
四、赤字財政の立直しを擧國的に努力すること
五、國防の充實
六、思想の善導

であつて國民はこの未曾有の國難に際しては異常の決意を以て局に當る政府を督勵せねばならぬと共に、內閣は奉公の大勇猛心を要望して居る

聯盟脱退後の　決意と對策

各方面の意向を見よ（1）

國際聯盟の不當なる勸告案採擇に反對して帝國政府は遂に脱退を決意し、遲くも來月廿日前後には脱退手續きを完了、堂々所信に向つて邁進する事に決定したが、帝國政府としては聯盟を脱退すると雖も將來に向つて國際協調主義を拋棄するものではなく、飽迄も獨自の立場に於て列國と多邊的に充分の國際協調を計り世界平和に寄與せんとするものであつて、今後軍縮會議其の他の文化的會議を有する國際會議には參加する方針である、しかし乍ら聯盟各國が或は更に無理解なる態度に出でんとするやも計られないので、政府は總ての場合を考慮しこれに處すべき完全なる對策を練つてゐるが、各方面に於ける脱退後の決意と對策は左の如きものである

政友會の意向

政友會は聯盟脱退後の國際政局の動向に深甚の注意を拂ふと共に、外交內國策をして過誤なからしむる必要ありとし近く外交、產業、財政、國防の各部門に特別對策委員會を設けて其施方策の樹立に取りかゝり、發表さるゝ議會後の政界に於て政友會內閣實現の曉直ちに實行に移し得べく諸般の準備を整へんとする意向を有してゐるが議會中現內閣に對して聯盟脱退に伴ふ對策施設に關する緊急質問又は決議案等は成る可く差し控へ專ら政府の施設を監視するの態度を取る方針である、其の理由とする所は

一、聯盟總會に對する態度說明の爲め、過般開かれた聯盟總會の秘密會に於て島田總務から重大化するが、現內閣には時局擔當の實力を有たぬ旨を闡明にし猪首內閣に對して引導を渡してある位だし、議會後總辭職を決行すべき運命にある政府に向つてアレをしろコレをしろと云ふても無駄である

と言ふにある

紐育米日爲替

【ニューヨーク二日發電通】一日のニューヨークにおける米日爲替は前日より更に六仙方シッカリを示し二十弗六十八仙となつた

本紙九千號記念

最新朝鮮地圖

讀者への奉仕

監修顧問
牛島內務局長
林學務局長
吉田鐵道局長
山本遞信局長

監修委員
西岡本府地方課長
榛葉同土木課長
稻垣同編輯課長
佐藤鐵道局營業課長
齋藤同工務課長
高松遞信局海事課長
鈴木龍山中學校教諭

四月上旬月極め讀者にもれなく贈呈

北鮮版

勸業費でも熱心な質問の矢

林道と緬羊畜牛で賑ふ

咸北道會―第三日

【羅南】咸北道評議會第三日は二十八日午前十時開會、博川郡白石茂山郡南の兩評議員缺席、前日に引續き勸業費の質問に入り ▲明川選出議員 江原道洗浦の緬羊飼育も失敗に歸したと聞くが本道は新たにその施設をする根據如何、畜牛頭數漸減状況に鑑み優良種を海外より輸入して繁殖用に供し在來種は肉牛としては如何、本道蠶業の年來の失敗状況に照し對策として奬勵する根據を示されたい、麻布製織を奬勵して、これを移出するに至らずとも自給自足に到達する程度に奬勵する意はないか ▲相川農務課長 洗浦の緬羊は大正八年以來のことであつたが大正十三年の行財政整理のために計畫は挫折したものである、本道は内鮮を通じて唯一の好適地であり十六萬町歩に亘る適地を有し假りにこの半分八萬町歩に飼育するも十六萬頭を飼養出來る、畜牛は昨日も述べた通り諸種の施設によつて極力蕃殖に努めてをり七年には前年に比し約一千頭を增加してゐる、なほ朝鮮牛は本道最適のものでこれは優良種を配し改良蕃殖を計りたいと思つてゐる、蠶業不振は繭價下落によるものであり、その結果として桑園の荒廢を來してゐるこれを更めて建て直すべく努力してゐる

と質問とは餘り遠い答辯をなし、麻布製織に關しては答辯を與へず、ついで相川課長は同氏の質問に答へて本道沿岸の漁族施設は他道に比して劣らずと斷じ

▲大明議員 人蔘肥料は專賣局に關し難い、當局はこれに對して如何なる對策を有するか、模範作圃の選定方針如何 ▲相川課長 結局便所改良を必要とするもので極力これを獎勵してをり昨年は道内農家の四割が改良を見た、模範作圃は中位所を選定してをりこれで充分效果を擧げてゐると考へる ▲朴文欽議員 畜牛は昭和二年以降六年まで漸減の一途を辿つて來た、本道で七年に一千頭の增加を見たといふのは間島地方から移入したとかいふやうな特殊事情に基くのではないか、畜牛の增加手段として國境地方に檢疫所を設置して間島牛を移入しては如何、自作農設定は結構な施設であるが本道の如く耕地面積の廣大な場合に寧ろ國有未墾地の貸付による自作農を設定した方がよいではないか ▲大谷技師 各種の施設が迴して繁殖につくしてをり昨年において生産と、減少とを比較して殖えてゐると見てゐる、間島牛の移入は防疫關係と牛價關係とを考慮せねばならず簡單には實行出來ず木府と折衝を行ひつつある ▲相川課長 自作農の設定と國有未墾地の貸與とは兩々相俟つて行ふやうにやらう

ついで朴文欽議員より未墾地貸付方針に對する希望の陳述あり ▲金弘奎議員 水利組合の失敗は品種の選定を誤つたためではないか、水稻の失敗に鑑みて土地改良の必要は極度に減ぜられたやうに考へられるが如何、何としてゐるか、林道開設には豫算一萬七千圓で充分か、なほこの試驗場は何處にあつて… 事業は絶對に失敗なきに水利組合の… 外した理由、水組は今後も奬勵するか、水組救濟如何、漁組の販賣對策、魚油販賣統制は果して漁民のためになるべき方法か ▲相川課長 品種の選定、農事改良については各種の試驗調査に…

行つて品種選定は既に行つてゐる、水組については積極的に奬勵は行はない、水組救濟は資金の減免によつて實行してゐる、何れにせよ收穫の增加を計るのが第一であり、水組各個が更生しやうと努めることが肝要である ▲上神技師 水組新設の場合には二百町歩未滿の蒙利區域の時には道でやり、百町歩以上の場合には專任の技術員を置くことになつてゐるが、木浦水組… ついては只一組合だけであり、從つて他の九組は道で指導をやつて來た、既設の場合でも指導の必要であり、新設については地元民の希望のある場合だけ調査し指導する方針をとつてゐる ▲北村課長 漁族資金は昨年… 故を起した關係で各港を巡航するとが出來なかつたが任務は果してゐた、林道開設は搬採面の企劃で充分出來ると確信してゐる、なほこの開設によつて道有林に對して恒久的な收入は見込

むことは出來ないが現在の材料およびその趨勢から五一兩年は材料については悲觀する必要がない、關係徴用け一、兩年間に回收が出來るからこれによつて道民に負擔を課するやうなことはないと信ずる、砂防工事は本年は吉州で行ふ、漁業組合の不振は世界不況の影響もあるが一面又設立當初の立者の考へ方に缺けるところがあつたやうでもある、不良組合は今後整理し健全な漁民のための組合をつくつて行くやう努めてゐる、漁油の生産制限は六年度限りで現在は制限してゐない、漁油の販賣に關しては内地硬化油の七會社は強力なトラストを結成してをり、これに對抗するためには、全鮮的な販賣統制が必要である、統制そのものについての改善に關しては考慮してゐる ▲金弘奎議員 販賣統制は結局生産統制に歸着するのではないか ▲北村課長 需要狀態からすれば本道の生産高などは僅かに微々たるもので何等制限の必要を認めぬ、從つて販賣の統制と生

の統制とは別個の問題である ▲永井議員 新設緬羊場の利用區用方法、林道地域との關係如何、來年度以降は緬羊購入の必要なきか、緬羊事業の年次計畫如何 ▲未經驗な農民に對し緬羊飼育を如何にして指導するか、道の緬羊計畫は緬羊飼育を目的とするか農家の副業飼育を目的とするか ▲大谷技師 現在牧場の利用であるなどは牧畜に最も好適である、なほ近隣とはこれ等特殊が相連つて完全に進むのが眞の得策とするものである、なほ緬羊飼育適地として天嶺の地方がある關係から緬羊畜牛の見地を以て將來に計畫したもので、これが利用方面もこの根本方策に據る、七百頭の緬羊を適地に配給してゐる、七百頭的には緬羊の選定を行ひ飼育地帶には小作人をも入れ指導をなす、緬羊は小作人に預託して緬羊をこれ等小作人に預託し指導して行くつもりであり、最初は牧場經營を行ふが漸次農家副業飼育に移したい、新設緬羊場は三十町歩は地方費の支出で必要とする… 今回からは自給出來ることになつてゐる、緬羊事業の將來は緬羊の豫定するものより一年次計畫は確定してゐないが、到る處山野の地帶に適地あり、從山郡の如き三十萬町歩の地帶を擁してをるなど緬羊の將來は本道にあつて益々盛大を期し得る態であるが、成績はこの點に於て今日の成功は最大原因であるが、未經驗の無知な者では到底獲られ得るものではなく、現取の緬羊普通學校生徒への飼育指導の例に見ても明かである、なほこれに對し更に永井議員の補充的質問あり、大谷技師これに答へて次第緬羊飼育に移して行きたいと考へてゐる

これに對し更に永井議員の補充的質問あり、大谷技師これに答へて午後零時四十五分休憩、午後一時三十分再開、引續き勸業費の質疑に入り、李興載議員の同問題に關する質問に入り、李興載議員何の目的の故をもつて特に需要者… 造林要成の根本方針を質し、士風の鑑… ▲北村課長 洞明、太明議員の島地問題について同じ大谷技師これに答へ、李奎議員も同問題に質問、郷吉州金奥議員の質問、金國鉉議員の水利組合ついての意見あり ▲黃鍾國議員 漁業組合補助の內容如何 ▲北村課長 具體的に定つてゐないが漁業施用の關係から道補助の種類、その他の主として製造設備を有する組合への補助を見込んでゐる ▲玄奎元議員の質問に ▲北村課長 築料は安價に頒布すべく考慮してゐる、調査について現在調査委員會も出來てをり目下調査研究中である、枝構工事は地方費でやつてゐる、砂防工事は吉州と豫定してゐる、緣故林の拂下げは出來るだけ便宜を計り公正を期してゐる ▲崔昌厚議員 獨津港建設に年來の要望であるが、これは何とか建設の道はなきものか

▲富永知事 柳り咸北に限らず道としては何れもやりたいが、二十萬圓以下の金では出來ないといふ大事業であるから國庫の財政の都合を見計ひ出來るだけ多くの補助を貰つて實現したいと期してゐる、來年度は未だその運びに到つてゐない ▲太明議員の質問に ▲北村課長 明川郡阿間面に蕃用る陶土は容量に於て貧弱であるが品質は非常に上等に過ぎ、普通の安價な陶器と肩を並べて採算出來ない ▲北村課長 明川都水利組合生成の品種改良試驗場、水利組合建設の機業傳習所設置に關する質問に對し收穫増加に關する質問に對し ▲北村課長 小都の指導による耕作上として羅南に貯所を選定したのは現在建物の使用、指導技術者を得るの利便、原料供給の利便等の關係からである ▲相川課長 水稻の好適地と稱すべからざる本道における品種の選定は、收量も多く品質もよいといふやうなことよりも先づ安全第一を期して早期の結實の品種が必要であつたが、播種期の如何が品種のみが收穫を決定するものではない、品種の改良と安定して充分研究せねばならぬ ▲西戸議員 約三百萬圓に乘んとする木道撲資において西丁方面に振り向けられた産業奬勵費は僅々六千圓內外である絶對に少く二大南北幹線も今年中には開通するのであるから、これには更に積極的な計畫があつても然るべきであると思ふ ▲土屋内務部長 堅實な歩みを進めなければならぬ今日において道財政を無視破壞するやうな計畫は絶對に排すべきである、然し將來は進んで彼に有頂天になるべきではないと思ふ、ついて野口議員より島田、羅南製塵所に關する質問あり、相川課長これに答へ、金弘奎議員より撚絲機業傳習所への補助に關し質問のあつたところあり、北村課長答へて勸業費の質問を終了、時に午後四時十五分これをもつて第三日を終る

馬の鼻疽病

永興邑に突如發生

畜牛は絶對に安全

【咸興】端川郡に發生した恐るべき馬の傳染病『鼻疽』が終熄してほつと一息の處數日前今度は永興邑に一頭、同病の疑患が現れた。右につき總督府獸疫課西技手は… 山地帶ではこの病氣は殆んど中絶して居位に行き渡つてゐる上に馬の所有者には放浪性の乾明な關係から徹底的撲滅は望まれない、然し馬と人以外には感染せぬために道內十六萬頭の肉牛は絶對安全だからまた幸である因みに咸南現在の馬匹頭數は約五千頭に過ぎない。

しについて去る二月二十七日午後七時から在鄕軍人會及び國防義會の聯合總會を開催し左の通り計畫を樹て經費寄附を募集したが忽ち豫定以上に達した ▲九日午後四時から府東講演

十日各戸に國旗を揭揚 午前八時から分會長統監の下に分會員全員… 合の白七十名で一大模擬戰を擧行午後… 端川公普校生徒の分列式 當日は内鮮婦人約十五名も救護班を組織して演習に參加なほ右計畫に際しては軍部でも賛成し特に指導將校及び機關銃隊を派遣援助する筈で一般に期待されてゐる

漢泉川の築堤

愈よ工事に着手

城津旭町附近はちかく面目を一新

【城津】邑を東西に橫斷する漢泉川の旭町側堤防築造、即ち漢泉堤から龍岩迄高さ二米、延長二百七十米の護岸工事は七年度事業として地方費補助千圓、賦役、邑費を合せて總工費二千八百圓で直營でいよいよ工事に着手したが、使用人夫は約二百名、本月末竣工の豫定であるが本工事竣工の曉は漢泉川に添ふ旭町附近は面目を一新するであらう

壯烈な摸擬戰

陸軍記念日 端川の催し

【端川】來る十日陸軍記念日の催

吉州の功勞者

表彰傳達式

【吉州】紀元の佳辰に際し地方功

處女銀盤の魅惑―城津スキー場

穩城に五人强盜

五日目に逮捕

【穩城】先月二十日穩城郡洞口面方面二月坡駐在所管内豊利洞口甲方に五人組强盜がおし入り家人を脅して現金六十七圓を强奪し去つた事件があり急報に接した月坡駐在所員は直に自警團員を召集し非常警戒網を張り木嶺に急報警察援助を求め之と連絡を取ると共に吉村署長自ら先頭に立つて八方搜査網を張つたがこの時月坡駐在所巡査は一時不思の警備民風の男に目星をつけ嚴重取調べの結果廿五日に至りこ奴け金錢を奪いし犯行一切を自白したので一同犬に喜び同日シ方面に戰鬪で五名を逮捕し一味五名こと〳〵く申である

元山時局講演會

聽衆鮨詰めの盛況

二權威熱辯を揮ふ

【元山】既報の如く國防義會主催元山府、在鄕軍人會、聯合青年團主催の非常時局講演會は一日午後四時半から元山小學校講堂に開催された、聽衆は非常な盛況で聽衆は雪崩を打つて殺到するので入場を斷るの外なかつた ごとく殺到して會場を埋めた盛況であつた 最初に大穗主計少佐の『國難と日本』の演題の下に日露、日支の國勢と満蒙の關係及び今次の滿洲問題より延いて新滿洲國に對する時局の轉變に對し國際聯盟の經緯に於ける日本の覺悟を詳述しからで一時間半に亘る熱辯を振ひ次いで在鄕軍人會の高島主計の『防空の話』と題し飛行機を以て例へば二千五百米の高度の距離を飛翔し相當の爆彈を落すことが出來る事實は元山の某所にあり元山も亦其標的である、而して現在の日本は防空に對する設備は全く不完全であるから元山防空の必要を説き一般の設備及びこれに關する詳細な説明を試み元山防空の必要な所以を強調した、午後六時盛會裡に閉會した

穀物取引きの

口錢が高か過ぎる

南浦の穀物組合が

仲介業者に引下げを慫慂

成行きを注目さる

【鎭南浦】鎭南浦穀物仲介業者間に於て死活問題視されてゐる口錢問題は回後數回に亘つて穀物組合と交渉中であるが未だ解決の見込みなく一日穀物組合では役員會を開催し種々協議の上受託者に口錢引下げ方を慫慂するところがあつた

現在當地の口錢は仁川その他地に比して約二倍の高率であり一時何十軍といふ多量の取引なす大手筋の商人にとつては非常な打擊で從來の口錢は玄米一石に付六錢五厘宛に引下げ從來買方にのみ徴收し來つた弊害を一掃して賣買兩方から徵收せよとの意向であるが一方當業者側では多年來の因襲を破り急轉、買方からも口錢を徵收することは不可能であるばかりでなく、實施されるとしても徒らに業者間の摩擦を招來するばかりでなく、これが兩者は自己の主張を固持してゐるため同問題の成行は一般から大いに注目されてゐる

城津の板間稼ぎ

八十圓竊取

【城津】邑內旭町及び本町五の留守宅を狙つた板間稼ぎが續發し… では賃間の板の間稼ぎに見舞はれ、被害額は目下取調べ中である 城津署では犯人捜索中のところ、一日朝旭町二九五番地大月方に潛伏中の被疑者を捕へ元山生まれの○○を逮捕取調べの結果、包みきれず、同人は當時既に前後六回現金八十餘圓の板の間稼ぎを自白したが、同人は常習犯と見られ、餘罪多數の見込み

繁榮會で電報配達

南陽と灰幕間

【穩城】北廻り線開通と共に急速に發展した南陽と灰幕間に電報配達の便がないため住民は非常に不便を感じ種々陳情を取扱ふこととなつた、然るに南陽で現在繁榮會の手で中心として三百米以内とありこれが恩恵に浴する者は殆んどないので南陽繁榮會では特便を圖つて經營する事に一決し目下實行中であるが灰幕方面への電報も兩地の親睦を計る目的で特に便宜を引受けてゐる

奪ひ去られた

昭和製鋼所の代償

期成同盟會を存續せしめて

新義州更に猛運動

【新義州】去る昭和三年以來新義州府民が協力一致し猛烈な誘致運動を起し遂に全鮮的の問題とまでなつた昭和製鋼所は昨年秋鞍山に決定し、運動うちきりの余儀なきに至つたゝめ、自發新義州民を以て組織した昭和製鋼所期成同盟會も解散のほかなしとされてゐたが去る二十八日その實行委員會を開き種々協議の結果、委員中の多田榮吉氏が未だ公表し得ないが其一案あり今後それを實現すべく努力したいから期成同盟會を解散せず存續すべきであると提唱したので散會に消滅しこれを存續することに決定した、右は無論製鋼所に代るべき代償であるがその代償を得るのがあるといふので此方面の多田氏は近く大連に赴き交渉を開始することになつたものである、尚同會は七月から七年末まで二萬三百四十圓餘の寄附金中運動費金に昭和五年度あり、今日までの支出額は一萬四千圓で差引六千圓殘つてゐる

柚木工場

新義州に新設

仁川の朝鮮燐寸に

産業調査會要望

【新義州】新義州府の產業調查會は過般仁川の朝鮮マッチ會社に對し府内にマッチ製造工場の設置を要望したところ、同社はその要望を容れ、解氷後、現在の同社新義州柚木工場を擴張して製造能力六十箱乃至百箱程度の工場を新設することになつた從つて四百人ほどの職工を使用することになる、既報のことにより府内の婦人勞働者は潤ふわけである

三一記念日

元山署警戒

【元山】三月一日の三一記念日に…

警備電話

凉水泉子と穩城の間に

【穩城】穩城郡下凉水泉子の警備電話は匪賊の襲撃を受けその度に通信杜絶して何等の批撃も出來なかつたので…

文盲の婦人を教育

雩北校の事業

【同川】雩北校を中心に開設された雩北婦人會け生に附近朝鮮婦人を以て組織され目下五十三名の大勢をリードする勢ひで文盲婦人の入込みと共に通信事務は俄かに繁忙を見るに至り…ことになつてゐる

凱旋勇士の俤

一日午前七時平都管凱旋部隊の開城通過に際し開城市民の熱誠こめた歡迎に答へて當山歩兵少佐以下幹部がホームに降りたところ(向つて左から三人目が當山少佐)

珍妙極まる エログロ注文 面喰つた南浦商議所 ストックはおは生憎

【鎭南浦】鎭南浦商工會議所開所以來始めてトンダご縋に出喰した二一日京城府錦町一三一番地丸商相當店より同所宛左の如き商品見本狀が舞込んだが同所では取引は相當に手ぎはよく處理されたことあるので一同はガツカリしたが…御手配下され度候

城津國義の催し

【城津】城津國防義會では剛直軍艦振… 【會寧】二十五日午後一時から會寧商業武道館で…

羅南で老婆怪死

實は腦溢血

【羅南】邑內本町四、理髮業… の妻(?)は一人暮しの身であつたが…

難破船

…元山でもこれに倣つた…

會寧商業武道會

【會寧】二十五日午後一時から會寧商業校内武道館で… 大會が開かれた… ▲劍道部 一等小畑中治、二等金部、三等李元淳、四等崔英鉉、五等柳弘律 ▲柔道部 一等李石峰、二等申永福、三等… 五等金…

仁川出帆豫定
鮮航同盟會 仁川支部
嶋谷汽船販出帆
朝鮮北海道大連線 鎭南浦出帆
裏日本北海道行 裏日本北海道樺太行
仁川出帆 大連直行
群山出帆 裏日本北海道行
木浦出帆 裏日本北海道行
釜山出帆 裏日本北海道樺太行
浦項出帆 裏日本北海道行
新潟出帆 元山出帆 西湖津出帆 城津出帆 淸津出帆 雄基出帆
朝鮮北海道大連線 寄港地
新潟北鮮北海道線 寄港地順序
嶋谷汽船株式會社 仁川出張所
朝鮮郵船出帆 (朝鮮郵船中食事附)
東京行 名古屋行 大阪行 鹿兒島行 上海靑島行 靑島行 大連行 敦賀行 浦塩行 注文津行
日本郵船出帆
朝鮮郵船株式會社
朝鮮汽船出帆廣告
仁川出帆 釜山出帆 木浦出帆
阿波共同汽船出帆
威海衞、芝罘、大連行 利通號
威海衞、芝罘、大連行 共同丸
鎭南浦、大連、天津行 長山丸
代理店 野口商會

南鮮版

夫人連も起ち府民に決意を促す
四日晝は大會で氣勢をあげ夜は夜で提灯行列に總動員
非常時大邱府民大會

【大邱】國民愛國の血に燃えたつ大邱非常時府民大會は四日を期し、た川岸侍從武官を迎へた好機をとらへていよ／＼四日午後七時から公會堂大ホールと附近廣場で大邱府主催の下に華々しく飛行に決定そのプログラムは君が代の合唱によつて開き五分間演説で氣勢をあげた後宣言文を朗讀し和して幕を閉ぢることとし五分間演説は二十三團體の代表者が交々登壇、商品陳列館前廣場から擴聲機を通して聽衆に叫ぶ外世話役内務部長夫人、黒川憲兵隊長夫人、河井夫人など名流夫人も大衆に呼びかけることになつてゐる、かくて大會終了後各團體は[illegible]に集合、國旗、高張提灯、樂隊を先頭に光榮の[illegible]を和し大提灯行列を行ひ一大不夜城を現出することになつてゐる

皇軍の活躍に感謝の決議
議事は平々凡々
慶南道會＝第三日

【釜山】第三日目の慶南道評議會は一日午後一時二十分開會
歳出經常部
第一款勸業費四四九、九六九四
第三款教育費　六〇、三六八四
を上程し審議に入り[illegible]田中[illegible]議員（馬山）發言を求めて
帝國非常時に於ける[illegible]滿洲派遣軍將兵に謝意を表したい
と動議し滿場一致左の感謝電文を決議して[illegible]の手配をとりついで日程に入る
我滿洲派遣軍將士が久しきに亘りあらゆる困苦缺乏に耐へ勇猛精勵熱烈なる我國家擁護の[illegible]ぜし帝國の國威を發揚されつゝあるは我等の感激措く能はざる所なり茲に道民を代表し深く感謝の意を表す
慶尚南道評議會員一同
陸軍大臣宛
關東軍司令官宛
而して勸業費及び教育費の第一二議案では[illegible]議員（晋州）例の[illegible]く長廣舌を揮つて
地方農民が農業倉庫を利用する機會が與へられず大地主或は米穀商人の爲その利用される弊米検[illegible]に[illegible]されて[illegible]の聲があり[illegible]等をあげて質問、[illegible]部長より説明的に答辯し農業倉庫を中小農に向つて開放し經濟的目的を期し大地主、米穀商人の獨占を防止するため農村組合を[illegible]せる經過及び米穀檢査については今後注意すべき旨約を與へついで金丸議員（[illegible]）は勸業費の各項細目にわたつて質問し[illegible]議員（金海）[illegible]議員（泗川）各議員より水稻品種の改善、肥料[illegible]、[illegible]等についてそれ／＼質問があり午後五時十五分散會

六年度經理決算並及事業報告承認の件▲本組合解散▲[illegible]に關する本組合の權利義務を本道漁業組合聯合會に繼承[illegible]

侍從武官
三日大田へ
大隊等視察

【大田】川岸侍從武官は三日午後[illegible]

四日大邱へ

【大邱】侍從武官川岸文三郎少將はいよ／＼四日午後四時來邱することになつてゐるが、かつて武官は近衛師團四聯隊長時代親しく御教をうけた大邱八十聯隊第六中隊長野[illegible]大尉は[illegible]
閣下は至極溫厚な典型的武將で既に先帝陛下御在世の時代から侍從武官を務めておられた、よく近衛第四聯隊長時代部下將兵を[illegible]めて[illegible]のありがたい訓話をなされたものである

學校の醫務行政
釜山府議連重視し
教育部會で論究か

【釜山】釜山府民及び各小學校の父兄から深甚な注意を拂れるに至つた釜山府の學校醫務行政の刷新について[illegible]府會議員の間の問題と化し二日開催される第一部教育部會の八年度豫算内示會で[illegible]質問が發せられる模樣で注目されてゐる内示會に提出さるべき主要案件は左の通り
（一）府立幼稚園の[illegible]
（二）工業實修學校を職業學校として組織變更（三）第二、第七小學校の校地整理（四、第四第七小學校の外壁クレオソート塗替施（五）各小學校に[illegible]衛生施設の實行

僞證人でボロを出す

【仁川】仁川郡[illegible]面大井里[illegible]

盡忠報國の熱血は迸る
血書の出征嘆願
健げな勇士激勵

【馬山】馬山府[illegible]町八三豫備[illegible]岩[illegible]久作（三）君は非常時局の重大性に感激しさきに原隊の久留米輜重兵第十八大隊長宛滿洲曠野の第一線に出征すべく左の血書を以て嘆願書を提出したが同大隊から同君宛ねんごろな回答を寄せた
御願ひ（原文）幸ひにして體丈夫でありますから何卒曠野の第一線に御送り下さい、微力ながら御國の爲めに働きます、此の血書を以て御願ひ申上げます
輜重兵十八大隊長殿　岩橋久作

×

また馬山小學校尋常六年生小澤武（[illegible]）君は長さ四尺巾一尺大の白紙に滿洲出征兵士の武運を祈ると血判をしたゝめ馬山憲兵分遣隊を通じて滿洲の兵隊さんに送つて下さいと申込んで來た

×

更に馬山府京町一丁目森野三郎（[illegible]）君は純白のハンケチに「盡忠報國」と血書しそれに二圓を添へて獻金を申込んだ

慶南鰯油肥總代會

【釜山】脱退か自由販賣かの岐路に立つて注目される慶南鰯油肥製造業水産組合では十六日第三回總代會を開催し左記事項につき協議する筈

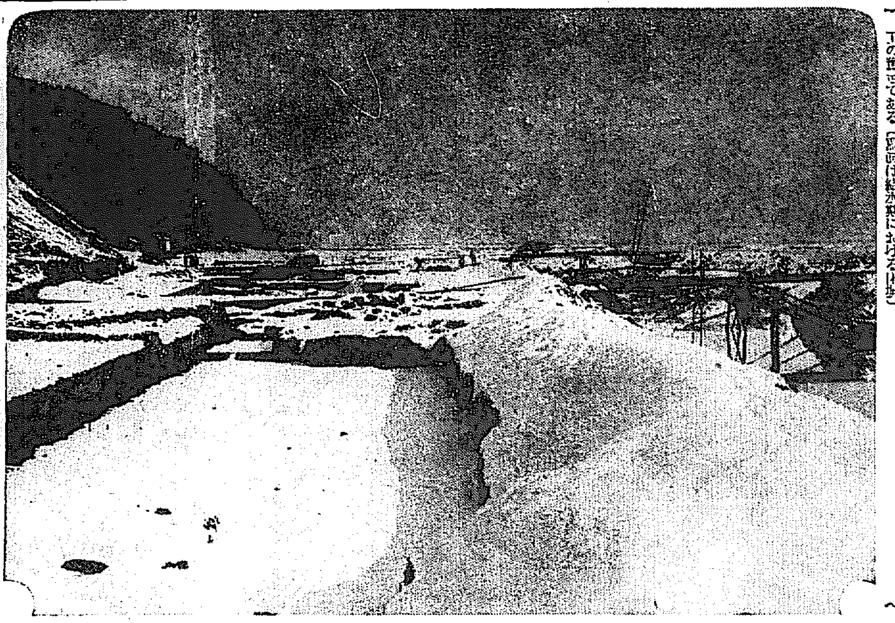

一進一退で難產の馬山棧橋
殖える一方の負擔
府議連も手を燒く

【馬山】既報馬山棧橋問題の府會は去月十八日以來繼續會議として殆ど連日にわたり審議中であつたが審議未了のまゝ委員附託となり引つゞき委員會を開きその間府内財界外二三議員は當局に陳情のため上道するなど頗る紛糾してゐるが未だ審議しつくせず、其内容は機密に附されてゐるが探聞する處によれば最初の計畫たる總工費十一萬圓から[illegible]部五萬五千圓棧橋[illegible]萬五千圓のものが今回の設計變更で總工費[illegible]萬五千圓その增加額[illegible]萬五千圓この中地方費補助三萬圓を控除して府民の負擔五萬五千圓の外に[illegible]を計上するは形大な負擔となつてゐるのでこれが[illegible]、[illegible]との交換條件、[illegible]收入（[illegible]）を[illegible]の[illegible]等の[illegible]を[illegible]も年總收入五千圓内外と見られそれ[illegible]の中維持[illegible]約三千圓を要し從つて最初の一萬五千圓程度のものが[illegible]六萬圓の負擔となつたため[illegible]議員も殆んど手を燒いてゐるもの[illegible]の如くである

錦江下流の龍頭排水門

【論山】論山川改修附帶工事錦江下流龍頭排水門は材料配給セメント鬥扉と除き工費四萬二千圓で工事中であるが今年九月末には竣工の豫定である（寫眞は結氷期における[illegible]）

釜山考古會座談會

【釜山】釜山考古會では會員[illegible]洋次郎博士が近々内地へ引揚げるので四日午後七時三十分から[illegible]ホテルで同博士の送別會をかね左記二演題を中心とする座談會を開催する
▲月探の目に就て　[illegible]博士
▲新羅朝珍の撫摸に就て　佐山依左衞

慶北の面廢合
選擧終了後
六月以後か

【大邱】慶尚北道では現在各邑か ら面の廢合について調査中して[illegible]

一（[illegible]）は自宅の[illegible]を通行するのを認めるや無法にも毆打し左腕に[illegible]傷を負はせその後被害者から告訴され所轄仁川署で取調べを受けたが、暴行の目撃者がないのを奇貨として事實を否定し[illegible]に友人田中[illegible]郎にニセ證人となる事を頼み込み當局の目をかすめんとしたが田中は供述の曖昧な點を見破られ一切を自白した

道會の選手
また二十三名
古い顔は僅か四名
慶北の道議逐鹿戰

【大邱】二百三十萬慶北道民のより良き選良たらんとして道議候補第一次の道議選擧によつて出た數事は五月十日の總選擧日迄にはまだ約七十日間を餘すので豫測を許さないが一月までに正式届出をなしたものは左記の二十三名に上り約三十の新道議の（外に約十五名官選）椅子を目指して爭奪の火蓋をきつた、未だ沈默をまもつて來てゐるものが可成り多數あるので道當局は慎重に調査の上この中若干面は[illegible]合すべく目下本府と協議中である而して、本年は年度當初から道政が改正され道會議員の選擧があり、それまでに面の廢合に着手すれば當該面の協議員は悉く失格することになり道議選擧に支障を來すので面の廢合は六月以後になる模樣である

大邱府内地人側では坂本俊資、小野元太、小川德長の諸氏に與永鹿氏を加へた四氏の呼び聲が高い、結局立候補者は[illegible]名近く豫想されてゐる
▲達城郡郭[illegible]▲[illegible]郡秋[illegible]和▲[illegible]郡[illegible]▲安東郡〇[illegible]▲[illegible]▲慶山郡〇金[illegible]▲金泉郡沈相[illegible]▲[illegible]郡[illegible]▲[illegible]

大邱公會堂の理髪室
四月に開設

【大邱】府では公會堂に理髪室を設けるため七年度の剩餘金で地階南側の室を改造中の處漸く竣工したので四月開業することゝなり室内の設備費六百圓を八年度豫算に要求した

出陣十三名
足並揃はぬ
忠北の情勢

【清州】忠北の道議立候補者は二月末現在十三名の正式届出があつたが今回の改正で現在の十八名を二十一名に增員することになりその振合ひは民選一名、官選一名と[illegible]なるべく然してその民選二名の配置については人口その他の關係から永同、槐山に各一名宛の增員とみられてゐる、
現在の清州一名、忠州二名それに今回增員の永同、槐山の一名宛、[illegible]名

明德郡[illegible]、李[illegible]▲[illegible]郡[illegible]▲[illegible]▲[illegible]（〇印は現道評議會員）

尙州は激戰
三倍の立候補

【尙州】尙州では官選一名民選二名の定員に民選候補として[illegible]

となり官選は現在の六名に一名を加へて七名となる、現在の立候補者は全部朝鮮人側（内一名内地人）であるが忠州を除く他の九郡は制度改正により内地人の當選は頗る困難の立場にあるので自然立遅れとなり又は斷念するより外なき模樣である
なほ各郡の情報によれば待機狀態の者頗る多き模樣で選擧期日の切迫と共に更に立ち候補を見るべく豫想されてゐる
清州郡、李[illegible]、[illegible]
郡、[illegible]、林[illegible]、[illegible]
[illegible]

金堤の學議戰
期日切迫で
白熱戰展開

【金堤】剩すところ、あと數日に迫つた、金堤學校組合會議員選擧けいよく推薦狀や推薦ポスターで內内外は選擧氣分漲り隣町方面は二[illegible]

徳三郎氏も有力であるが民選候補には林[illegible]、金[illegible]諸氏すでに正式届出で、出陣し其他[illegible]三、[illegible]三郎、水谷[illegible]次郎、[illegible]、[illegible]氏も近く態度を闡明すべく定員三名に三倍の立候補者を豫想され未曾有の大激戰を豫想されてゐる

十七日、夜有志協議の上、小城佐野平、柏田[illegible]の兩氏を推立する事になり、下[illegible]中立の[illegible]七氏と[illegible]、月村[illegible]氏を推し、[illegible]氏は既に立候補を[illegible]して活動し選擧氣分は[illegible]上に高潮してゐるしかして五日午前十時から午後四時まで金堤小學校で行ひ定員は八名選擧立會人は大坪[illegible]、[illegible]、[illegible]三氏である

大邱の夜盜

【大邱】一日午前一時半頃、府内南山町六九李[illegible]方に夜盜が忍び込み、蓄音機一臺時價八十圓位、レコード四十七枚中折帽子など盗取逃走した

ゴム工場將棋倒れ
從業員は失業苦に泣く
自力更生運動が効きすぎて
大邱の五工場閉鎖

【大邱】年產百萬足、約六十萬圓の生產能力を發揮して一時は盛況を呈してゐた、府内五ヶ所のゴム工場は昨今『自力更生』運動に禍ひされて道内到るところ『ゴム不要』の聲手を喰ひ既に一ヶ月前から五ヶ所のゴム工場は閉鎖して閉業同樣になつた、百名の從業員とその家族千數百名はまさに飢餓線上に彷徨を餘儀なくされる悲境に陷り、その昔自給自足で內地物を完全にノックアウトし、大邱產を滿洲あたりまで販路を擴張して有頂天であつた同業者も今日となつては、悉く過去の夢とあきらめながら悲鳴をあげてゐる

釜山小學校作業室增設

【釜山】釜山府では七年度中地方費の補助を受けて第二第八小學校の作業室を增築し職業教育を實施した結果[illegible]以上の好成績をあげたので更に第三第四小學校に作業室增設を計畫し地方費補助を申請中廿七日附で認可されたのでいよ／＼八年度に實現することに決定した同府では漸次各小學校にも作業室を設備する方針である

チフスも發生

【仁川】府内の天然痘は別項の如く猖獗を極めこれが豫防に仁川署當局で[illegible]は大童となつてゐる折柄こんどは勞働者の多數居住する府内松林里方面に發疹チフス三名發生し府内は傳染病オンパレードで大恐慌を來してゐる

鎭海の犧牲
四周忌法要

【釜山】鎭海要港部司令部構内で殉死した百七英靈の四周忌をむかへて十日遭難の時刻午後二時半世田ケ谷[illegible]德寺住職[illegible]川乾[illegible]老師が導師となり嚴肅なる法要を施行する

慶北女學生雜祭音樂會

【大邱】今三日及び四日の兩日に亘り懸賞公會堂大ホールで、慶北女學生聯合音樂會を開催、四日午後二時から來賓ならびに一般に公開すると

青志に燃ゆ
金泉卒業生
志望しらべ

【金泉】當地公立普通學校では去る一日と過つて來たが金泉小學校では尋常科卒業の男子は二十名中中學七、商業三、師範二、女子は二十六名中十五名が高女へ志願し高等科一年は男二十名中中學、商業、師範へ各一名、女十八名中五名は高女へ、二年男八名中鐵道學校へ四名女八名中、高女へ一名の受驗者である

仁川府豫算
水產市場と質屋を
新規起債で計畫

【仁川】府の新豫算案は目下査定中で昨年度に比し多少の膨脹は免れない模樣で、社會施設としては既報の府營水產市場及び公設質屋が今年度豫算に五十萬圓（一萬三千圓起債）總額二萬五千圓公益質屋は其他は起債によるものである而して府營水產市場の經營者選出問題について之が一般[illegible]になつてゐるのであるが現存の仁川水產市場及[illegible]との合併を以て[illegible]實にされてゐる

全南の人口
二百二十一萬八
二萬四千人殖えた
內地人は四萬七百

【光州】全羅南道警務課では昨年十二月末現在の道内戶數人口の一齊調査を行つたが道内總戶數は四十四萬八千百七十八戶人口は二百二十一萬四百九十二人で六年末に比較して戶數五千二十九戶人口二萬三千九百二十五人の各增加となつてゐる、更に內鮮外人別戶數及び人口は左の通り
◇內地人戶數九千八百五十七戶、人口男二萬六百七十八人、女二萬三十七人
◇朝鮮人戶數四十三萬八千十九戶、人口男百九萬三千五百卅八人、女百七萬六千百六十六人
◇外國人戶數三百二戶、人口男九百六十七人、女百十四人

大邱聯隊の檢閲

【大邱】川島聯隊長は檢閲官とす[illegible]

蔚山の痘瘡
新患者續發

【釜山】慶南警察部が必死の防疫を展開してゐる痘瘡の蔚山に二十八日又復同郡邁瀾面[illegible]に[illegible]洪二名（[illegible]）の二名發生した[illegible]全部で七名發生し[illegible]者は七名死亡一名である

陸軍記念日
壯烈な發火演習
井州で擧行

【全州】井州邑では陸軍記念日に左の如く本年初の發火演習を擧行することになつた
先づ[illegible]は午前七時半小學校庭に[illegible]石川[illegible]長の召集に應ずる注意があり午前十一時から運動里に移動して演習を開始、農時終了
なほ當日は現役將校の軍人講話があり、攻防演習、攻撃並行[illegible]現役[illegible]二小隊、小學生三小隊、[illegible]兵、[illegible]班、防護團[illegible]

江景も模擬戰

【江景】[illegible]分會では陸軍記念日に[illegible]參加することになつた

とんだ牛泥棒

【大邱】二十八日午後七時頃、[illegible]面大洞許某[illegible]の兩名は慶中[illegible]李起同（二八）の兩名は飲中無一文のくせに府內新町成吉料方で大枚四十八錢を飲酒して支拂に困り許某は自宅の牡牛（時價[illegible]十四ふと喝牛を[illegible]方に[illegible]して支拂ひに引張り出き街中で[illegible]内明治町二丁目で許某は好心なモウ公を置き去りし、いきなり逃走行方を晦ました、取調べの結果前記の牛は許が盗み出したものと判り目下犯人搜索中

人の動き

▲新見大邱憲兵隊長　六日から二週間の豫定で滿洲視察へ
▲小關江原道[illegible]部中佐　二日仁川視察

大邱中等校の卒業式

【大邱】府内の各中等學校では左記日割でそれ／＼盛大な卒業證書授與式を擧行する
▲農林學校第二十一回三日午前十時▲師範學校第十一回三日午前十時▲中學校第九回六日午前十時▲女子高普第五回七日午前十時▲商業學校第六回七日午前十時▲高等女學校第九回十五日午前十時▲師範學校第四回十四日午前十時

あの街この街

【鎭南浦】慰霊會では一日午後七時半から神[illegible]で[illegible]和田[illegible]夫氏の新舊[illegible]の講演會を開く
◇
【全州】中學校では來年度に於て本館二階建四十七坪の寄宿舍を建設
◇
【大田】二日正午文廟の釋奠祭を行はれるので[illegible]三[illegible]務主任は[illegible]に參拜
◇
【全州】全州[illegible]普通學校は四日午前十時第十回卒業式を擧行
◇
【鎭南浦】上水道市内送水管の埋設溝掘及埋立工事の公入札は七日午前十一時同[illegible]務所で行ふ
◇
【馬山】[illegible]株式會社では來る九日午後一時から[illegible]會社樓上で株主臨時總會を開き[illegible]の他を附議

お化粧の常識 十五
最も生きた表情のある近代的な白粉は？
粉化粧の仕方
光川京子孃

白粉の表情……など、云つたら可笑しいでせうか？私は白粉にも夫々表情が有る、と云へると思ひます。例へば鉛白粉の青白く冷い表情、あるひは或種無鉛白粉の厚ぼつたく軟と無くドンヨリした表情——斯ういふ風に申して參りますと、一口に云つて鮮やかに生きた表情、如何にも明るく生々とした表情のありますのが、皆樣も御承知のチタニウムに特殊の成分を配合して成功致しました新製のサーワ白粉、先づ此白粉を擧げなければ成らないと思ひます。
◇
何れの意味から云つても全然身體に無害で、そして之丈素晴しいお化粧效果の現はる白粉が出來ました事は、御同樣お化粧を致しますものに取つて大變の幸福と存じますが、兩も偖此サーワ白粉だけに就いて申して見ましても、同じく生きた明るいお化粧が出來ますにも固[illegible]、[illegible]、[illegible]、或ひは固形白粉の類とそれから水白粉の類と、及び粉白粉の類とでは又其お化粧效果に夫々特長が有り、云はば其表情にもそれ／＼微妙な相違があるのと私は存じて居ります。
◇
サーワの固煉や固形白粉の類を除いて、見るから鮮やかにくつきりと濃く粧白粉をなさいましたのも昔ながらに床しい純日本風のお化粧で、殊にサーワの特長でありますの艷の冴々とした美しさは、全くくつきりと白く、とのみ申す外はありません。又サーワの水白粉、それも濃和しい肌色か何かを好みに、淡々と致しておくのも、殆ど區別無く一樣にお顏もお化粧なさいましたのも、云はば際だけて麗しく、白と其處に高尚な氣品が漂ふ思ひでございますが特に此頃よく耳に致します高尚化粧、生きた中にも一際生々とした化粧——話り得ますに近代的なお化粧と申しましたら、矢張サーワの粉化粧では無からうかと存じます。
◇
一般的には無論何れの肌に致せ、お附けに成りました白粉の仕上には大抵此粉をお用ひに成りますのもお化粧的な原因からで御座いませうが、全くサーワの粉白粉はお化粧全體に一層和味を出しまして、一層大変な表情ある麗しさを現します。つまり私の申します最も近代的な表情ある白粉と云へば、先づ此サーワの粉白粉だと存じます。
◇
[illegible]の粉白粉には色味が都合四種ありまして、純白の冴々とした美しさは申す迄も無い事、肌色の濃かで高尚向なる、新肌色の高尚な肉色で流行の黄色化粧に適して居ります、又濃肌色のや、濃味があつて見るからに艶付き良いやうな好ましい色味で、健康美化粧に無くてはね、等々、お好み次第の色適が御座います爲で、[illegible]之等を巧みに用ふ事に依つて、近代的な個性化粧、表情豐かな、從來に無い生々したお化粧は思ひの儘で御座います。
◇
普通サーワの粉化粧は、例へば先づミツワ石鹸の様な爽滑りの緻密な洗料で、地肌の汚れを除りますのは、之は總てのお化粧に共通の話ですが、それからサーワのヴアニシングクリームで下地を作りますが、クリームは決して多くを用はず、小量をムラ無く平均に擦込む事が肝要でございます。
まだお寒さの折ではあり、又お肌によつてはサーワのコールドクリームを用はれても宜しいのです
◇
そして濃淡よろしく出來ましたら、再びクリームなり化粧水なりで押へて、眉や睫毛、又生際其他の要らぬ白粉を除き、それからサーワの口紅と頰紅といふ順序で、それこそ見違へる程生きたお化粧が出來上ります。
表情の美しいサーワ白粉のお化粧の中でも、最も表情豐かなお化粧は此粉白粉で、白粉の色味の御選擇が又一層其效果を擧げるわけで御座います。
◇
例へば色の黒いと云ふ事は、昨今では決して苦に病む必要はありません譯で、と申しますのが矢張サーワの新肌色の粉白粉をお用ひなさいませ。全く品のある美しさで、生きた表情のあるお化粧が出來ますから。
從つて黒いながらも不美の素肌入れに依つて、皮膚に生々とした艶があり、脂肪肌理さへ細かなれば決して見苦しいものでは御座いません。ですから黒いなりにも汚らさないやう、毎夜就寢前には必ず皮膚を清潔にした上で、サーワのコールドクリームを塗擦して、[illegible]が戴けましたら、ガーゼで軽く拭き取るのです。そして一度取換へた方が一層キレイに除れます。そしてサーワ化粧水を浸した脱脂綿の切れでもつて全顏を輕く叩くやうにして又クリーム氣を拭除る、之で下地は出來ました。
◇
それからサーワの粉白粉をお顏の形に從つて附け、水刷毛でボカして後濕りを押へ、さて愈々パフで好みの色の白粉をポン／＼と打込むやうに叩くのですが、此白粉も一度に余計附け過ぎない方が巧く行くもの、淡で困まれば、一度叩いて、それから取分け頰く、特に小鼻の周り目の際等肌理の粗い部分なよく押へて、それから再びパフを用ひます。
◇
尚も[illegible]不足の艷を補ひ、[illegible]、[illegible]のヴアニシングクリームでお顏を拭むやうにして、一層きれいな[illegible]
[illegible]
[illegible]
詳細は……お粉お手入に一般のお化粧を除ひましたら前記の方が一層お鼻[illegible]等の[illegible]
一般的には[illegible]

サーワの固煉色味二種、粉と水白粉色味各四種づゝ、他にヴアニシングクリームとクリーム白粉、以上十二種撰用小器入一揃ひ、郵券五十錢（一種なれば五錢）封入東京日本橋區米澤町ミツワ石鹸本舖丸見屋商店へ御申越次第郵送。

小冊子『白粉の常識』
新聞名記入御申越次第送呈
東京日本橋區米澤町
ミツワ石鹸本舖　丸見屋商店

りん病藥の最高權威

リベール

리베。루

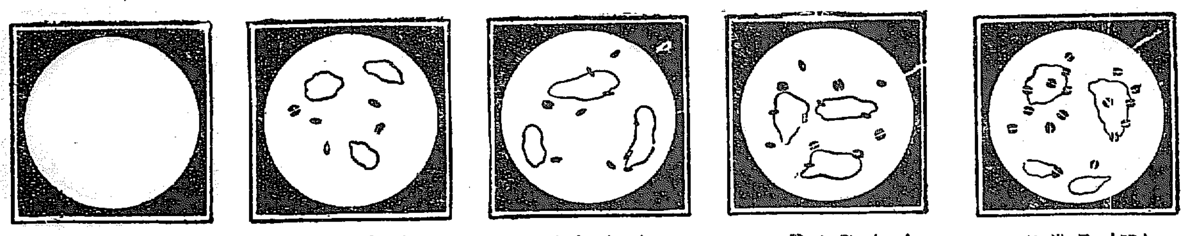

服藥初日　尿道に潜む無數の淋毒菌に對し直ちに殺菌作用を行ふ

二日目　黴菌は著しく破壞されてゐるそれ故膿も痛みもみごとに止る

三日目　大部分の菌は完全に破壞されてゐる

四日目　菌の破片を散見するに過ぎず

五日目　痕跡を認めず心配御無用この通りに氣味のよい程よくなる。

REBAIL

The Most Effective and Reliable Medicine for Acute and Chronic Gonorrhoea.

內服數時間後に青き尿を出し尿道の淋菌死滅し放尿と共に排泄す因て『うみ』去り痛み忽ち消散す

淋疾に感染してよりその症候顯はるゝ期間は凡そ二日乃至八日間にして八日以上の潜伏期を見るものは甚だ稀である。始めは尿道口よりネバネバした白色粘液樣の濃汁を分泌しその際痒みを感じ後灼熱を覺える。その分泌物には已に多數の淋菌を含み之を顯微鏡にて檢すれば膿球と言はず上皮細胞內と言はず淋菌の密集せる有樣をありありと見る事が出來る人體內に於けるこの黴菌の繁殖力は恐らく吾人の想像も及ばない程旺盛なものでこの恐ろしい黴菌が尿道の奧へドシドシ傳播して淋毒性諸症を誘發する。而して症狀の進むに從ひ尿道に炎衝を起しその刺戟により疼痛を感じ不眠に陷ることあり。又尿道より毒素を吸收せらるゝがため發熱三十八、九度に昇ることあり。婦人が淋病の毒を傳染されたならば第一子宮の內部を侵されて盛んに膿が出る。稍あつて子宮內膜炎、子宮體炎を起し更に進んで喇叭管炎、卵巣炎などを惹き起し婦人病の原因となり永くその病氣で惱まされる。又一方尿道へ來た淋病の黴菌は直ちに膀胱炎を起し、膿が出たり血が出たり度々小便に通つたりして遂に腎盂炎、腎臟炎等を患つて重患に陷る事がある。又淋病の毒が眼に入れば大人、小兒の差別なく風眼と言ふおそろしい眼病を患ひ、遂に失明してしまう人がある。お産の時に母親の淋病が充分に治りきつてゐなかつたため其の毒が生れた赤ん坊の眼に入つて風眼を患ひ、取り返しのつかぬ盲目にして了つた例は實に數限りもない程である。

リベールは効力絶大

服藥翌日の爽快さ　五日の試服でキツト滿足

特製**リベール**は現代治淋藥の第一人者として內地は勿論海外諸國に到る迄絶大の信用を博しつゝあり特製**リベール**の內服は淋病菌ゴノコッケンに恰も熱湯を注ぐに等しきもので化學的に最も微妙なる配劑によつて調製したる內服藥なるが故に腸粘膜よりの吸收作用極めて速く膀胱內に入つて强力殺菌性尿と化し放尿時みごと殺菌作用を行ふを以て今迄憂鬱なりし患者も服藥翌朝より嘗へ難き爽快なる氣分を感ずるに至る。その藥效の說明は茲に千萬言を費すよりも多くの體驗者の實話若くは五日分の試服に由つて事實を知られよ。

本劑の特徵は

一、服藥翌朝尿は藍色に變じ强き**リベール**臭を放つて排泄す此時速くも顯著なる效果を自覺す。

一、今迄尿道に繁殖しつゝあつた無數の淋毒菌はこの恐るべき殺菌力を有する尿に由つて悉く洗ひ出されてしまふ因つて危險なる尿道洗滌の必要なし。

一、特製**リベール**の藥效を最も確實に識るためにはその尿を採つて顯微鏡にて黴菌檢査を施されるのが一番捷徑である服藥後黴菌がズンズン滅びゆく面白い現象が眞に患者を滿足せしめる。

一、異國人種より傳染したる病毒は極めて猛毒性を有し頑固なるが故に在來の治淋藥にては寸效なし、この場合特製**リベール**は物凄くこの猛毒性淋菌を殲滅す。

洗滌の危險

淋病に惱まされた人は必ず一度は尿道洗滌をやりたがる。さうしてウンと後悔する。尿道洗滌の恐るべき弊害の實例二三を示せば

一、尿道より分泌する膿を逆に尿道の奧へ押込むため、黴菌は睪丸を侵し忽ち睪丸炎を起して恐ろしく腫れ上り疼痛と發熱とで身動きもならぬ程の苦痛を感ずる。

二、患者の尿道は劇しくたゞれてゐるから錐で刺す樣に痛むその上更に藥物を注入して一層の刺戟を與へる。それがため膿の排出が却つて以前より劇しくなり、甚だしきに至つては血尿を出す。

三、ゴム管やスポイトを、たゞれた尿道へ挿入し尿道の血管を突き破り出血せしめ震ひ上つた人もある。

四、藥物を强く尿道へ注入し黴菌諸共膀胱內部へ押し込み、淋毒性膀胱炎膀胱カタル等を起して取り返しのつかぬ目にあつてゐる人も少くない。

以上自家尿道洗滌は百害あつて效果の微弱なるものであるから最も注意を要する。

藥價

五日分	二圓
七日半分	三圓
十三日分	五圓
廿七日分	十圓

發賣元　大阪市東區南久太郎町二丁目　竹村製劑所

藥劑師　竹村幸次郎

振替大阪三六〇〇番

內地海外到る處の藥店に販賣す

素人金鑛見物記（五）

成金を夢見る——流石は黄金村人

野口遵さんの新興金山へ……

【咸南北の巻五】佐々木生

光師ではテッ頭テッ尾景氣のいゝ話しを聞かされたがそれでもまだすぐにあのチョコレート一つ下さいとも言ひ兼ねてそのまゝ歸路につく……。歸る時、事務所のドアを開けて一人の青年がはいつて來た田舍の若者らしい頑強な體格の青年だつた、偉り上手『私を人夫に使つて下さい』と山の當局者に向つて懇願してゐた、併し『山』では彼の申出を拒否した、なぜなれば、かうした人夫志願者は今日とは云はず每日必らず一人づゝはやつてくる、時ならぬ時、例へばその中たつた一人を採用して見給へ、あとからあとからと志願者殺到して來て第一うるさいぢやありませんか…と、當局は志願拒否の理由を説明する『だから入用だつたらあとで通知する、歸り給へ……』半分怒鳴られてとうとう志願者は引き下つた

『併し工事が擴張されたら人夫が要るではありませんか』『要る時になれば、二、三十人や五十人位、忽ち集りますよ』都會ばかりぢやない、田舍だつて『勞働』はこれこの通り餘つてゐる、だからお山の主さん、ますますふとつて行くんですネ

永興金山へ

さて次のスケヂユールは新興金山――光興の附近には永興その他まだ二、三の金山があるが、併し、猛烈に悪い道路を二里も、三里も、或はもう少し先かない、とにかく次は五百人の人夫が居るといふ野口遵さんの新興金山へ行つて見ることにした、咸興から光興とは反對の西北方へ、朝鮮鐵道に乗り換て一時間半、千佛山驛で降りてすぐ前に事務所がある、こゝから山までは約一里、トラツクが迎へてゐるので事務所で待たせて貰ふ間に面白いものを發見した、それは棚の上に並んだ十數個の標本（にしては少し小さ過ぎる）に住所と名前を書いた紙片が中から半分はみ出てゐる、好奇心に驅られて、調べて見た

素人鑛山師

それは、他でもない、赤土に混つたかわらけのやうな鑛石や、やけにピカピカする孔雀色の石や、くされかけた鐵のやうな、何れも附近の住民が山から掘り出して、分析を依頼して來たといふ鑛石なのである、百姓迄の砂金熱の意外に旺盛であることを發見して驚いた

『大體こんなものに金が混つてゐますか』

『ありますとも大概金ははいつてますが、但し分量の少ないものが多いです、百萬分台では採算がとれませんからネ』

『するとその十萬分台の金礦を見したらお百姓でも素晴らしい成金になれるわけですネ、現にこの附近で發見して兩班になつた人はありますか』

『ずい分ありますよ。今さつき、アナタと汽車で一緒に降りたつた三十ばかりの眼鏡の人……金さんといひますがね、あの人は二ケ月前から德大式の金掘りを初めて、もう二千圓は確實に儲けてゐますよ』

『その德大式とは何のことで？』……

『一つの請負制度で山と時約のもとに自分の配下の人夫が掘り出した鑛石を山で買つて貰ふのです、自分の人夫へは勿論自分から賃銀を拂ふ、まあ人夫の親分さん、その配下が十數人へば封建制度の徒弟制度と似てゐるですネ、この方法で五百、六百の金をずい分儲けたものがあります。百姓達は仕事するより金儲けになりますから、たとへば二人、三人と團體で山を掘つて見てこんな具合に分析を持ち込んで來ます』

『もつと景氣のいゝ話は？』

『さあ、山がみな新しいので話はこれからといふ處なんです、一寸離れてゐるが、安邊で今洪性寺さんが經營する黄一井金山は、釋王寺の坊さんが見付けた山で、この坊さん舖洞すら時々分けしいですよ』

『相當した話はありますか』

『それや、いくらでも、若い者など採鑛で、屋敷を失くし、牛を賣り、完全に財産を喰ひつぶしたものもあります、また、ひどいのがありますヨ…』（寫眞は山主の働き…）

神宮の記念事業

會館を設置する

朝鮮神宮 奉贊會設立

★……非常時の聲喧しき一九三三年——遠く滿洲の野には忠勇熱烈わが皇軍の馳驅するあり、銃後の國民また赤誠の限りを戰地に贈つて、國民的決意と愛國は、遂に見事完成した、この緊張せる國民感情の中から、自然に芽生へた崇神心が、かの滿洲事變以來急激に成長して來たことは事變毎に顯著に頭づく赤誠市民の漸次增加しつゝあることにても窺知せられる通り『無敵日本』の魂に一倍の力を添へるものとして識者を感激させてゐるが……

★……時恰も、昭和七年は朝鮮神宮鎭座の十年目にあたり、宮內府から勅使御差遣に相成る筈で、この機會において民間側では一大奉祝祭典を擧行し、記念事業を起し、大いに國民精神作興に資せんとする議が内鮮崇敬者間に起り一日午後五時から韓相龍、朴榮喆、張憲植、古城管堂、淺野太三郎、小林源六、進辰馬、高木德彌、肥塚正太、石原磯次郎氏等および京城商工會議所會頭、同和神宮々司等銀行集會所に集まり、協議をとげた結果、愈よこれが實現を期することになり、先づ、官民合同の奉贊會を設立し、委員を擧げて、その具體的方法を研究することになつた

★……計畫の第一としては、神宮境內に、更に一つの會館、或は末社を設立する、即ち現在、神宮に祭る、天照大神と明治天皇御二柱の外、朝鮮古來の名賢古聖を祭り顧れかけた朝鮮人の宗教心を回復させ、これを以て內鮮融和の現とする、記念事業としては、境內に參拜者の便宜を圖る外、神宮參觀者の眼も出で、もし、この計畫が實現されれば、地方から殺到する學生、團體等の旅伯に非常な便宜が與へられるわけである。經費にはすべて全鮮から廣く集める寄附で充當するが、時節柄經費は最小限度にきりつめて內容を充實する方針であると

雪の砂漠の戰鬪に

疲れた兵士を慰む

赤峯市民の赤誠

【赤峰二日發電】赤峰入城茂木部隊が到着先づ苦心したのは飲料水の不足である、熱河の部落は水が少ないので有名で、赤峰も御多分に洩れず、軍馬の飲料水を見出すのに大骨折だつたが、市民の努力で漸く間にあつた始末、一般市民は大部分回教徒で至極素朴な無邪氣に住んでゐるが、氣立ては優しく、日本軍のため娘さんまで出て來て種々手傳つてくれ、兵隊さん達を感激させた、邪魔にはこの所に

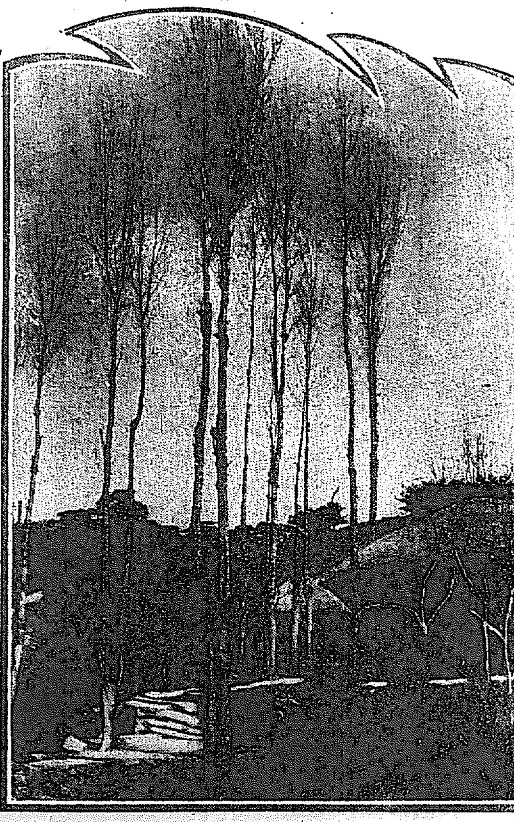

ポプラ芽をふく（敦岩里で）

陸軍記念日に

陸相より表彰

朝鮮から二名あり

【東京電話】來る三月十日陸軍記念日に際し軍事功勞者として陸軍大臣より表彰せらるゝもの、地方官民に對する感狀、銀盃、軍事功勞章を贈與さるべきもの感狀、銀盃、軍事功勞章在郷軍人會愛知縣西加茂郡挙母村外五十一名であるが、朝鮮關係の分左の如し

有銀盃表彰狀功勞徽章贈與
咸南安邊郡衛城面　退役歩兵大尉　小川倍平
黄海小山郡沙月面　豫備歩兵大尉　大久保茂
有銀盃感謝狀功勞徽章贈與
京畿道坡州郡臨津面　松岩榮三郎

勇敢なる

凌源城先陣爭ひ

東と西から快速隊

【凌源二日發電】服部部隊の米山先遣部隊は君こそ凌源一番乘りと快速を利用して綏中、凌源街道を無慮一里餘にわたる大長列を作りエンジンも破けよと全速力を擧げて遮二無二突進凌源、北票錦州、凌南一帶地區の天險を利用して構築された難攻不落の陣地に據る敵を蹴散らし、西南方乾溝子方面に遁走する敵軍を尻目にかけながら凌源城を目指して天馬空を行くが如き勢で進撃、折から河原挺身隊を編成せる濱谷〇〇隊長指揮の快速隊も朝陽、凌源街道をまた一番乘りを目指して〇〇隊を連れて全速力で突進し來り、こゝに南から進む米山部隊と、東から進む河原部隊の間に猛烈な凌源城先陣爭ひが演出された、兩隊とも進むほどに、風の様にとぶ、手に汗を握る追撃の場面だ、かくするうちに午前十一時三十五分米山先遣部隊は凌源城南門に突入頭高く日章旗を揚げた、これと前後して濱谷〇〇隊の後衛部隊も朝陽街道から突入歡呼の聲は天地を搖がし、かくて熱河中部の要地凌源も完全にわが手に陷した城壁が堅固なる茂木部隊は、こゝで糧秣を補充しその他の諸般の準備を爲しつゝ、〇〇へ進むべき出動を待つてゐる、城內の居留民が相當居たが、今は一名も居ない、酷寒零下三十度程の沙漠の戰鬪に疲勞の極に達してゐる我軍は

翼に敵彈の洗禮

殊勲の愛國機〇〇號根據地へ

【錦州二日發至急報】赤峰の空襲に參加、敵軍を木ッ葉微塵に粉碎して茂木部隊の赤峰占領を掩護し殊勲を樹てた愛國機〇〇號は二日午後二時二十分根據地に歸還したが、左方上翼に敵の一彈を見舞はれ、また〇〇號機も右上翼に敵彈一發を受けてゐた、これによつても熱河の敵が如何に頑強猛烈に抵抗したかゞ知れる

新義州で防空の演習

平壤高射砲隊が出動

【平壤特電】平壤高射砲隊では來る十日の陸軍記念日にあたり、高射砲、高射機關銃隊の一個中隊を編成し新義州へ向ひ、國境で防空演習をすることゝなつた

獨逸の内相 警告を放送

共產黨の陰謀

【ベルリン一日發電】プロシヤ內相ツイルヘルム・ゲーリング氏は共產黨の革命運動に關し全國に向けて左の如き警告的放送をした

二十八日に共產黨本部カール・リープクネヒト會館を手入れの結果、押收せる文書に依れば共產黨が二月一日來革命を斷行する計畫で着々準備を進めたことは明白である、卽ち共產黨は國粹社會黨の突擊隊、或は國家黨の鋼兜隊に變裝し先づ市街戰を開始し突擊隊及鋼兜隊員をダイナマイト或は毒藥で殺害して一擧に內亂を起すべしと密令を發したものである、而して二月二十二日はプロレタリア革命の日、二十三日をベルリン全市襲擊開始の日、廿七日を國會議事堂燒打の日と定めてゐた、又ナイフその他武器として使用し得べきものは總て使用すべしとの指令を下してゐた

獨大統領警告

【ベルリン一日發電】大統領ヒンデンブルグ元帥は一日更に左の如き緊急令を公布した

一、重要機密を漏洩し若しくは外國政府のため間諜行爲を犯したる者は死刑に處す

一、外國政府に對し情報を供與する者は十ケ年以下の懲役に處す

京日婦人會生る

本社々員家族の親睦を旨として今回京城日報社員婦人會が組織され二日午後一時半から創立總會を開き第一回の親睦會を本社樓上で催した、副會長兒島みつ夫人の挨拶あつて後一同茶菓と女給丸の餘興に打ち興じ四時散會したが、同會は先づ第一回の試みとして國防獻金を決議した（寫眞は餘興に打興ずる會員達）

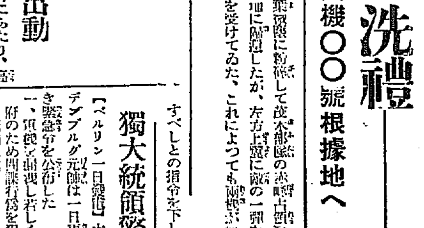

けふはお節句

お雛様を飾りませう

けふはお嬢さんたちに嬉しい桃の節句、美しく飾つた雛壇を前に楽しいまどゐも愉快なものですが、大概雛祭りは今から千年ばかり前オママゴトのやうにお人形を飾つてゐたものが、だんだん變つて三月の三日に五節句の一として定つたものださうで古きをしのび婦徳をみがくことも結構でせう

DKの放送

空陸戰と分列式實況

陸軍記念日に進出

わが正義の及は遠く熱河の原野まで輝きをみせて皇軍の意氣いよいよ揚がるとき、來る三月十日、陸軍記念日を迎へて全國的に堂々たる志氣を示す大掛りな催しが開かれるが、京城でもこの日を記念し演習に參集、青年團を加へ京城を中心に攻防の大演習が行はれ、最切りつかけに、壯烈なる市街戰が展開され、更に平壤から飛行隊も參加して市空の新式演習も行はれる豫定であるが、DKではこの實況を一般聽取者に傳へるため、特に新堂里にマイクを特設して午前十時から一時間中繼し、また十一時半から二十分間にわたり光化門通りで行はれる大分列式を、鍾路局內特設マイクから實況放送する豫定で午後一時半から東京AKより中繼の飛行機上より放送するわが國最初の空中よりの放送と併せてラヂオファンから注目されてゐる

新興朝鮮の歌◦金剛山小唄

懸賞募集

本紙廿二日附 朝刊社告の通り本社は今回『新興朝鮮の歌』および『金剛山小唄』を懸賞募集することになりましたが、應募者規定は別項の通り決定しました、優位當選作は作曲の上コロムビアレコードに吹込み發賣する筈であります

一、歌詞の内容

A、新興朝鮮の歌
朝鮮としての特色ある文化を高唱し、希望に輝く行手を暗示したものを望む、しかし民謠としての特色即ちポピユラーな情緒を失はないものがいゝ、歌調は平易輕快を旨とする

B、金剛山小唄
世界の奇勝金剛山は朝鮮の自然美を代表する名山であり、この名山を廣く天下に紹介することは即ち朝鮮の魅力を紹介することになる、かうした意味を含めて成るべく金剛山の實感を盛つた描寫がほしい、歌詞は簡明なものがいゝ

二、募集規定

歌詞は兩篇とも自由體とする、長さはレコード一面（兩面でない）吹き込み得る程度とし添削斧正は選者に一任する

條件
A、用紙は原稿用紙又は半紙
B、一人幾篇を應募するも可、但し各篇に必ず作者の本名住所を明記すること
C、必ず自己の創作とし、剽竊改竄等は採らず
D、應募作品は一切返送せず

締切　昭和八年三月廿五日
宛名　京日懸賞民謠募集係
審査　西條八十氏
作曲　古賀政男氏
當選發表　昭和八年四月の豫定
作曲發表　昭和八年五月乃至六月の豫定
當選歌　版權等は一切京城日報社に屬する

賞金
【新興朝鮮の歌】
一等　一篇　金三百圓也
二等　一篇　コロムビアポータブル蓄音器一臺（價格五十圓）
【金剛山小唄】
一等　一篇　金三百圓也
二等　一篇　コロムビアポータブル蓄音器一臺（價格五十圓）

主催　京城日報社

贊化病院　醫學博士 古城憲治　京城府明治町一丁目　電話本局二四一番　内科　小兒科　入院隨意　普通病室及傳染病室

長男和夫儀療養中の處養生不相叶本日午前五時死去仕候間此段御通知申上候
追而葬儀ハ明後四日午後四時長谷川町妙心寺ニ於テ相營申候
昭和八年三月二日　京城府…
父　矢部興太郎
親戚
友人　一同

燦たり昭和八年式
富士號と其姉妹車

大日本自轉車株式會社製　富士覇王號　富士宣傳號　ケント號　ホドソン號　リーフ號　スポーツ號　オニ號
株式會社 日米商店　京城支店 京城黄金町一　東京・大阪・名古屋・福岡・台北
更に強く、更に輕い　昭和八年型 新發賣　當社開業三十五週年記念 大懸賞付賣出中
富士 自轉車

蘭科植物移植最好期來る　一般の方に分り易い寫眞解説栽培法付　植物總目録贈呈　松香園植物場

判任官　[illegible]

寫眞 ワタナベ　本町一　電本二一七八

朝鮮農林株式會社　第拾五回決算報告　貸借對照表　昭和八年二月
[illegible]

特別案內
外科 內科 花柳病 レントゲン 皮科
慢性淋病　京城旭町一丁目 島崎病院 電本二七二番
恩給 [illegible]
教科 [illegible]
恩給 [illegible]
金融 [illegible]　本町二ノ一七 電本二四五三
外務 [illegible]
セキ　實に良く效くセキ藥 [illegible]
恩給　受給者に金融 [illegible]
信用 [illegible]
女店員 [illegible]　御希望の方は本人御來店下さい　京城本町一ノ二五 古文堂 プレイガイド部
京日案內
淋疾 黴毒 男女生殖器病　黄金町二丁目（三井物産横入ル）　塩井皮黴科　電本三〇九〇
募集　外務員 内地人三十歳以上 [illegible]　京城本町二丁目 村木時計店 電本四七一・四七二番

咳嗽、感冒、氣管支カタル等を豫防し、又治癒せしむべし
ヴァルダ　パスチル
藥店に於て販賣す　容器の上にVALDA
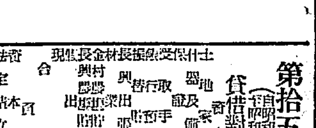
眼鏡專門　各眼科指定處方眼鏡責任製作　白金、金枠、鼈甲、ホワイト金、其他　完全なる眞の眼鏡は設備と知識の完備せる專門店にて製作す　京城帝國大學各眼科病院指定所　京城本町貳丁目　大學堂眼鏡店　電話本局二三七五番　振替京城一一二九番　地方ノ方ハ新刊カタログ進呈（要切手二錢）

学芸

米國雜誌記者の日本觀
人形供養（一）
ネーションス・ビジネス記者　イー・シー・メイ夫人

政治、學問、そして文藝的の日本の中心である東京の或る六月の朝、新聞によると六月六日であるもう數日で入梅—雨期—が始まらうとしてゐるが、今日は雨天ではない。穩かな太陽の光線は靜かな空に輝いてゐる。道行く人々の鮮やかな容の裝ひは、夏の涼しい姿態に代へられてゐる。青色の衣物のひらめき、木の下駄の音の轟き、洋服の單調さと相違して奇觀を呈してゐる。東京は段々として西洋化されてゆく。街道では私の乘つてゐる人力車夫の『ハイハイ』といふ掛聲が自動車から發く警笛の間を縫ひ、ペーヴメントを打つ足袋足のバタバタといふ音はブンブンうなる自動エンヂンと相拍子を打つて行つた

俥夫はまんじゆう笠をとつて、タオルで頭を拭きながら車の柄を下した。そして私は瓦葺の木造門の前へおろされた。門は瓦屋根の太道の寺の入口になつてゐるのだ換ふ樣にすべて開かれ誰かが私を待つてゐた

それは九つになる敏子さんだつた。『敏子』即ち漢字では『怜悧』といふ意味、誠に相應しい名前である。西洋流の數へ方では、敏子さんはまだ七年六ヶ月だ。しかし日本では子供達は生れると一歳と數へられる。そして日本中が一般にその誕生日をお祝ひする元日になると又一年加へられる、だから日本では彼女は九つなのだ。彼女は今日は輝く着物や帶を着けてゐなかつた。今日は金曜日で學校があつたので、學校の制服を着てゐた。制服は白いブルース衿に、ヒダを付た青地のスカートがついてゐた。そして派いぴらぴらの衿の紐のついた着物の胸飾の代りに！なぜ殘念なことだが！茶色の靴とストッキングを穿いてゐた、全くの洋風だ

しかし彼女の日本人たることは洋服なんかで消滅しやしない。彼女の周囲のボッブした髪は漆黑色に光る絹扱られ、彼女の黒茶の眼は光つてゐた。彼女の腕には人形が抱かれてゐた

—人形といへないならば壞れた人形の體が抱かれてあつた

彼女は膝まづいて日本式の最上のお辭儀をした。そして私に見せる爲人形、いや人形の殘骸を差し出した。人形の頭は半面既に缺け落ち、腕や脚も殘屐も破損したものらしく原型を止めてゐない。人形の名前は『寂』といひ、伯父さんからの贈物だとのことであつた

その人形は毎日の遊び友達にする玩具の人形で、毎年雛祭りに飾られる御殿の人形ではない！雛人形は三月の下旬まで飾られ、それから又丁寧に包まれて箱に納められ、來年を待つのだ。これ等のお雛人形は、彼女の母や祖母のものであつたし、そして今は彼女のものであるが、きつと彼女の子供等や、孫達のものになるに違ひないのだ。しかし『寂』はさうぢやない。彼女は毎日々々使ひられた遊び友達の人形だつた。だが『寂』の生涯ももう終つたのだ

私は敏子の話を成る程と思つた『寂』はもう修繕がきかなくなつてゐた。敏子の宗教に從へば人形を佛式によつて葬らなければならないといふのである『寂』の佛式をしなければならないのだ。私の御池には、腰の高さほどの薔薇が一杯生えてゐた。私達は紫、紅紫それから白いのと一抱へ摘きり取つて敏子さんの壞れた人形と、私は香氣高い薔薇を持つて、西郷の御幣國小學校へと出かけた其處では毎年六月東京の壞れた人形が佛式によつて葬られるのだ

羊魚雜稿（下）
横矢武男

元義の歌一首

昭和四年七月の歌誌『久木』は萬葉調歌人研究號であつた。その內容は別として、斯う云ふ企ては半島歌壇にとつては記錄的な事であつた。現在の半島歌壇に於ては色々な流派があり、凡ゆる傾向の歌が築してゐるのであるこれは半島歌壇にとつては非常に結構な事であり、我々半島歌人の心强く思ふ所でもある。此の半島歌壇の潮流の中に、子規を基點とする根岸派の寫生歌を主張して生れたのが歌誌『久木』であつた。それであるから朝鮮に於ける萬葉調の運動、萬葉主義の運動を論ずる者は、どうしても『久木』を度外視する譯にはゆかぬのである。後日人あつて朝鮮の歌壇史を書く樣な場合には、右の萬葉調歌人研究號の如きも必ずその一ページを埋めるべきものであらう

萬葉調歌人研究號には僕も『平賀元義私觀』を書いた。その中に

父のうせにし頃ありし事どももおもひ出で

上山は山風寒しちちのみの父のみことの足ひゆらむか

の歌を抄して『文政十年十月十九日に元義の父平尾新兵衞長春は歿してゐる。この歌はその題歌未だ詠かざる心を以て詠じた作であらう。元義の作歌の中でも佳什に入るべきものである。子規はこの歌を（うへ山は山風寒しちちの實の父の命の足冷ゆらしも）として抄してゐるが、これはどうしても羽生氏本の如く（足冷ゆらむか）とすべきである（足冷ゆらむか）といふ結句の調りが重いために沈痛な心の律動を讀者に感得させるのであつて（足冷ゆらしも）ではどうも感動が遊離して來る。一體元義の歌は結句が非常に重く力强いのである。これは萬葉集を眞に理解し得た當然の結果であつて、元義の歌調の男振である重要な因素である。』

云々などといつたのである。この一首に對する僕の解說は現在と雖も少しも變つてはゐない。いへども京も變りはないのであるから、四年後の今日になつて再び此處に抄出したからといつて更角の言を加へる譯ではない

僕は子規が『足冷ゆらしも』として抄してゐるといひ『らむか』『らしも』の優劣に言及し『冷ゆらしも』では感動が遊離して來ると言つてゐるのである。『らむか』の方が『らしも』よりも上等であると言明かであつて、右の僕の[illegible]酌がどこまでも正しいのである。たゞ僕の補足して置きたい事は『子規は此の歌を『うへ山は山風寒しちちのみの父の命の足冷ゆらしも』として抄してゐる』とだけ言つた敍述上の不備についてである

子規が與謝野一派中に於て平賀元義の歌を論じたのは明治三十四年二月であつた。子規の門人であるが赤木格堂が明治二十二年一月の山陽新報に掲載された羽生永明氏の『戀の平賀元義』の切拔きを子規に送つたのがその端緒であつた。それであるから子規一派の文章は羽生氏の『戀の平賀元義』を根據として書かれたものである。『戀の平賀元義』の中に次の如き一節がある

『あゝ元義は眼光銳利の人なり其の壯時既に父平尾氏中風をやみて常に双脚の冷ゆるを憂へし時の如き常に傍に侍して之を溫め然して其の晩後には之に仕ふる甚一に出時に同じかりき父の墓は石井明林寺にあり元義一日其墓に詣り慟哭の情やみがたく歌をつくりていへらく（うへ山は山風寒しちゝの實の父の命の足冷ゆらしも）悲懷斷腸の語につの時にあらずや。云々』といふのである

思ふに子規はこの文章によつて『足冷ゆらしも』と抄したのであらう。後に出版された羽生永明氏の『評傳平賀元義歌集』ではすでに僕も引いた如く『足冷ゆらむか』となつてゐる。これは『戀の平賀元義』の發表された當時は未だ元義研究の草昧時代であつて、元義研究の第一人者である羽生氏といへども未だ『らしも』『らむか』の差異にまでは思ひ及ばなかつたものであらう。それが研究の進步と共に『らむか』である事が證明されて來たと見なしていい。斯ういふ例は右に擧げた『戀の平賀元義』の中用文中にもあるのである。文中には石井明林寺とあるが、『評傳平賀元義歌集』では石井山妙林寺と訂正してゐるが如きである

要するに僕が『平賀元義私觀』の中で『子規は此の歌を（……らしも）として抄してゐる』と言つた點に對して以上の如き註を加へて置くのが穩當であらうと考へた故に一言を贅した譯である。恐らく子規が『らむか』『らしも』の二語を提示されたとすれば立ち所に『らむか』を採つたであらう事は確實である。是は少しく作歌に於ける經驗を積んだ者であるなら立ち所に決定し得べき問題であら

なほ此の歌の上句に關しては元義自身の推敲の跡を示す歌が出來る。即ち歌句は『うへ山はまして寒しも』といふのであつた

書齋餘談
城大豫科植物教授　竹中要

年頭にあたつて理論應用植物及動物と銘打つて一雜誌が寄贈された。先づ一頁を開いて驚ろいたことには、論說、資料、主張欄、歐米小觀、生物學者の片影、抄錄、要錄、學界新書紹介、通報講座、敎材講座、質疑應答、時報と云ふ各欄を設けて整然と而も求める點は普充されてゐることであつた。其の上に好くも此程立派な資料目を蒐へたと思つて再び驚ろいたのである。論說欄の綜觀研究の論文等を初めとして、各專門家が各自の最も得意とする所を平易に述べてゐる。資料欄も論說欄と同樣に邪文としてオリジナルとなるものがある

—◇—

全部何れも非常に價値のあるものであるから、一つだけ取出して褒めるわけにはゆかぬが、安田學士の『雜種の接ぎ者へ法に就て』などは尖鋭的で而も最も生物學者の關心を持つ大切な興味ある記載である。主張欄の江崎博士の『生物の學名の讀み方』なども非常に考へさせられる問題である。新著紹介欄は抄錄と共に此の雜誌の學術的に非常に貢献する所である。これは日本の學術を向上させるためには是非必要なことで日々刻々多數の論文の出る世の中で、一々目を通すことは非常な努力を以てしても不可能なことである。まして高價な外國雜誌や書物を買ふことは誰にでも出來ることではない

—◇—

此の樣な欄を通して大體を知ることは社會常識を高める上に於ても學者が專門の論文を選ぶ上に於ても非常な有効なことである。通報講座の木原博士の『細胞遺傳學』は氏の最も得意とする所であり、日本の誇り得る其の道の少壯學者である。敎材講座と云ふ欄も此の雜誌の重要な特徴で中、小學校生徒に對して興味があるばかりでなく相當な程度の人も熟讀翫味する價値がある最後に最も立派な仕事と思はれるのは『日本生物學研究新著目錄』を二號より掲載すると發表してあつたが、二號に於て實行されてゐることである

—◇—

これは非常に大切なことで、日本人でありながら日本人の論文を知らないことが非常に多く、反つて外國人の論文又は雜誌を通して日本人の研究を知る場合があつて、恥しい思をすることがある。此の點が考慮され、先づ日本のものを顧ると云ふ思想は大變大切なことである。實は新年早々紹介したい氣持であつたが、餘り內容が立派なので、二號以下に於ても此の樣な內容を盛れるかどうか疑つた爲めにしてゐたのであつた。所が二號に於て而更立派な內容に接して、今更編輯主任、竹內叔雄博士と發行所養賢堂の努力と熱誠に感心してゐるのである

—◇—

竹內氏は曾て水原高等農林學校の教授をしてをられたが退官され京都の理學部の植物學教室に一研究生として席を持たれ、立派な研究の論文を完成された篤學の士である。大抵の人は少し年をとると研究などは見向もしないものであるのに竹內氏は相當の年齡になつて始められたのである。實に此點我々の學ぶべき研究的熱意である

—◇—

最後に一言望したいのは、立派な自然科學雜誌として、以前東洋學藝雜誌、自然科學などがあつたが、何れも內容の立派なため維持が出來なかつたのか廢刊になつてしまつたことである。內容の立派なのは誰も望むことであるが、經營を度外視しない樣に希望することである。尤も此の雜誌には立派な內容が、平易に書いてあつて誰れでも、つまり多くの人々に讀める樣にしてあるので、此の點杞憂に過ぎないと思ふが

—◇—

此んな立派な理論應用兩方面の動植物の雜誌が僅か五十錢で出版される樣になつた日本の自然科學的社會常識の向上を喜ぶものである

新刊紹介

●法律新報　三二七號三十錢（東京麹町區丸の內三ノ一二、共社）

●陽衆の話叢　二月號五十錢（大連紀伊町八十九滿洲陽衆協會）

●朝鮮　二月號十五錢（朝鮮總督府文書課）

●文教の朝鮮　二月號三十錢（朝鮮總督府學務局內朝鮮教育會）

●滿洲聖潮信　第七卷第六號二十錢（東京丸ビル・六九〇局滿洲聖運行社出版部）

●帝國教育　一月號十五錢（東京神田一ツ橋通　帝國教育會）

●福民　三月號五十錢（東京麹町區下六番町五〇日本福民通信社）

●修養世界　二十八卷第三號六十錢（東京日本橋區本町三ノ九博文館）

京日俳壇
橙黄子選

雜詠（四）

平壤　久保　虹城

もたれ來る少年を抱き日向ぼこ

坊主影冠かけや日向ぼこ

日向ぼこつきざるもの在補ひけり

京城　非魚　碓川

大寒の雀も居らぬ欅かな

容固に妻の臥しゐる眉蔭かな

同　久米　稻春

元日や李王家花の紋所

京城驛　野田　有明

黃昏て探氷馬車の轡けり

同　宮田　眞一郎

水仙花鐵窗の上に置きにけり

元山　後藤　石農

朝餉に止まることにして除夜

同　倉崎　寅月

取出す服務規律や御用初

裡里　山下　三年

冬の鯛酒幕の戶開けにけり

井邑　岡谷　甲乙

たまさかに見る手踊や風邪の妻

京日柳壇
川柳　劍花坊選

◇ 前　救

隨る愛情はみんな酒に成り　釜山　前項吉郎

家賃はやりすぎつと聞こ

路地にモウ日本は捨て時る　春川　鶴

◇ 京城　喜讃男

許されぬ絶大國を存ふと云ふ

去る秋へいのちの限り虫は鳴き

なやみなどあると思へぬ旅にかき

子のやうな心へ還る樂になり

切手貼る主婦の落ちつきかねる顏

退屈のベンチへ今日も日が暮れる

學藝たより

◇みすず會　三月四日（土）午後一時より京城丁子屋樓上で講演と短歌研究會を開催

◇木浦俳句大會　三月四日森商方にて開催

中閑色

春は南の國からやつて來る。女の衣裳から香りからニヤカにほころび出る。こうした定義がある以上春が來たら六百人も女が多い京城はさだめて春を感じさせられてノーサッされるわけだ

×　×

ところが、その春がカモメと一緒に波を乘り越へて釜山にやつて來たと云ふのだ。こうなると京城にやつてくるのは、もうおきだ

×　×

春が來たら？ハルビンに行つたら馬車に乘りたくなると云ふが京城ならと問はれたら何う答へる『とにかく女が六百人も多い京城だからなあ』と答へればいいとしておくかところが、多い女が春を飾るだけのことをするかと問はれたらそれこそ何うかと思ふよ

×　×

春が來たら！×××と京城にも特別のものが一つ二つ出來て慾しが、どうだらう

青春哀歌（134）
群司次郎正作　野崎友三畫

祝賀大演奏會（一）

午後の陽は薄々と廊側のカーテンに沁みて、窓の外には嘘らしい暖い風が吹いてゐた。

都下各新聞の筆を揃へて組追した、而も、長い間、樂子の登壇をアンに期待されてゐた、天才兒飯田欣哉を我が樂壇に迎えた筈の祝賀を兼ねた大演奏會の當日である。

午後二時の開會といふにも拘らず、一時間前には、さしもの廣い會堂の階上、階下は既に立錐の餘地もない有樣だつた。

そして片唾を飲んで開幕を待つ聽衆の吐く息が燃す樣ないきりと、如なく、各々藝術的に相當な自信を持つてゐる人達であるだけに、欣哉に對しては、殆んど熱狂的の期待をかけて居た。

しかもその天才兒の作曲にふさはしい『月に吠ゆる浪漫』といふ曲名は、簡明、若き聽衆の興味を煽つたのであつた。

『月に吠ゆる浪漫なんて、なんだか凄いやうね』

と、一人の女學生が相手の學生を振り返つて云つた

『聞いただけでもね』學生からして、ベートーベンの狂熱をおもはせるぢやないか。新聞の記事にもそんな事が出てゐたし、村山さんが書いてゐたよ』

『此の前、ほら、丁度、數衆の當時來てゐたハイフェッツは三つの時からヴァイオリンを彈いたさうぢやないの。そして、七つの時には、もう、亞米利加の一流になつたと云ふぢやないの——』

『然し、君、素晴らしい人氣だわ。どうだいこの人は？』

と、片隅の大學生が頭髮を搔廻しながら言つた。

『これが、殆んど岡田と云ふ男のために集まつたと云ふんだから驚くね』

『それに君、あの男はとてもいシャンなワイフを持つて居ると云ふぢやないか？』

『さうだつて。なんでも、あの×××大學の野球の主將をやつてゐる小村の妹だと云ふよ』

『うん、さうかね。小村のね』

『そんなに感心面をするなよ。人の事でみつともないぢやないか』

『馬鹿言へ！君こそ、ほら！涎を垂してゐるぢやないか』といひながら、連れの男の顎のあたりを撫でる眞似をせられて、その男は顏を逸向けながらけつけつと笑つた

かうした聽衆のとりどりの噂の中に、次第に時間は進んで、リリリンと鳴り響く電鈴ベルに迎へられて、正面の薄綠の緞帳は音も無く卷き上げられた

正面より少し片寄つた所に、花を活けた花瓶を乘せた小さなテーブルが一脚と、其の左の、舞臺より一段下つた所に、大形のピアノが備へられてゐる丈けで、別に飾り附けの裝飾はなかつた。が、却つて、その方が聽衆にいゝ印象を與へた。

と、何處からか知らシャキシャキとフヰルムの軋む樣な、微かな音が、緊張した聽衆の耳に快よく響いて來た。同時に場內が薄暗い光線に照された。それは舞臺の正面の奧に垂れた白綸子の幕に後方からフヰルムの光線を送つたものであつた。

その時流たゞしい聽衆の拍手に迎へられて舞臺に立つた老紳士は我國音樂協會の會長である小笠原子爵であつた。子爵は一わたり聽衆を眺めてから、徐に口を開いた

將棋新手合（五）
於京城本町二ノ七　滿洲將棋所

平手先　▲五段　塚田正夫

平手後　△四段　樋口金信

（圖は三二玉までの局面）

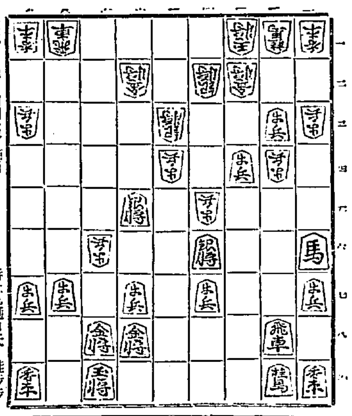

持駒　樋口氏　桂歩

持駒　塚田氏

△二七馬　▲四六歩　△五四銀　▲同　銀　△同　馬　▲八四飛

△七六馬　▲三四飛　△三三銀　▲四二玉　△三五歩　▲同　飛

△三六歩　▲五五飛　△二一銀不成　▲四三金　△二二歩成　▲五九飛成

△六九金　▲五七角

（滿呂木七段講評）（先手）二七馬と引いて、四六銀を強化にするのは強い手である。

（後手）四六歩と、敵銀を取つて決戰を挑むのは已むを得ない。

（後手）八四飛を引いて、敵馬に當てるのは三四歩を先手で取る意味があるから至當の受けである。

（後手）三四飛廻りは少々早い、茲は七七歩と打つて敵の應手を窺ふ處である。

（先手）二二銀と打込のは當然である。

（後手）五五飛と廻つて先手に活躍を圖るのは至當である。

（先手）二二歩成は少々早い茲は五八歩と打つて竪飛自重する處である。

『あの岡田と云ふ男は僕より二つも若いんださうだ……』

『はゝゝゝ。馬鹿に羨望的ね・もつとは敵ける？』

『天才にはかなはないよ……』

の自粉の匂ひが場內を立ち籠めて、なんとなく噎せられる樣な重苦しい空氣であつた。

聽衆の半數以上は男女の學生で、單に一遍の好奇心ばかりからでは

映畫演藝

俳優の動搖は納つたが變態的な製作傾向へ移る
スター價値の常態復活は？

昨年は映畫俳優にとつては正に不安時代を現出したがその後めスタア・ヴァリウの脊組販賣による作品價値と聯營の關に保たれてゐた均衡性が著しく狂つてしまつた日活から新興へ移つた入江たか子浦田から不二映畫へ不二映畫から新興へ移つた岡田時彦、日本映畫へ入つた鈴木傳明一黨といつたやうに嘗ては一流智識の最高スタッフであつたスタアが二流三流智識に墮つてゐる。

へ入つて行つたのは三流以下の俳優でもあつたしその他の事情もあつたのだが、この結果その作品と興行價値の喰ひ違ひは當然その會社としての製作方針に矛盾を來し、從つてそのスタアの人氣維持と會社の經營にも相當の變動が生じようとの斷落ついたようなもの、未だ安定したものといへないところがある

ブロンドヴイナス
試寫評　れい子

ブロンド・ヴイナスに於けるスタンバーグの監督手法はその從來の味を多加へてゐるが、かく疑へ京明な描出から徐々澁味に向つて進んで行く。この傾向は上海特急にも明かに見えたが、この上卷は殊に平明な描出で終始つづけてゐる。映畫が多少通俗的な題材をさけて纖細に精細に心掛けてゐる結果、胸のすくやうな描寫、國も滲立つ水と齡段に消さゆく彼女の姿や、子供とともに逃げてゐるヘレンのある日の描寫や、夫の婦りがドアの中に落ちてゐたと雨の前の麗ひとそれといつて總やかな描寫がみらてゐる

スタンバーグは目標とする題材は初めからおしまひまで忠實であつた

さうして、一寸ばかり、クレールの手法に似過つた手法と、彼自身の味を加へてゐるが、かく意に悲しむはいかが思いが判定しがたい。よくいへば完成の域に近づきつゝあるといへるが、又その反面の行きづまりを思はせる

母性愛それ自身の描出は難しい私は嫁に平凡な描出の中に母性愛をもつと深刻に端的に女性の姿は描出して欲しかつた

さすがデイトリッヒの子供を失つてからのニヒリスティックな演技はよかつた

然し、デイトリッヒに母性愛物を演じさせるのは一寸悄しいやうな氣がする

クーパーとのコンビによつて成されたモロッコの情熱を追想したい

新映畫ニュース

松竹大正館では二日より高田浩吉現代劇第一回主演『女性の切札』及び阪東好太郎主演『忠次と三代太郎』を上演中であるが『女性の切札』は細耕一原作で及川道子、岡田嘉子等の助演に野村芳亭のメガホンになる青春ものである、寫眞は其一場面

ラヂオ　JODK　三日（金）

午前七時三〇分　ラヂオ體操（A）

同一〇時三〇分　氣象通報

同一〇時四五分　料理獻立、日用品値段、鮮魚相場　京城府廳水產市場

正午　時報、ニュース

午後〇時三〇分　音曲　一、摘み草　二、春の夜　木手　西村春江　箏手　菊井菊千

同一時一〇分　家庭講座　物價の變動と家庭婦人の心得（二）　宋今瑛

同二時一五分　家庭講座　雛遊の由來　京城師範學校教諭　田中清造

同四時〇分　ニュース、公示事項、當

同五時四五分　職業紹介事項　夜のプログラム發表

同六時〇分　うたとお話　おひなまつり（テキスト一二ページ）　京城庚子幼稚園々兒

お話　大和田りよう

（寫眞は京城庚子幼稚園々兒）

同六時一〇分　子供の新聞（A）　岡田五十二

同六時二五分　英語講座（A）初等科（二〇）　岡倉由三郎

同七時〇分　ニュース、公示事項、翌日のプログラム發表

同七時三〇分　講演（朝鮮語）迷信と犯罪の關係に就て　中翔雨

同八時〇分　義太夫（A）　壺坂靈驗記（壺市內の段）　淨瑠璃　竹本綾千代　三味線　竹本重八

同八時三五分　清元（A）　雛の宵　淨るり　清元梅外　三味線　清元梅紫外

同九時〇分　長唄（A）　唄　杵屋勘榮　同　杵屋宮代梅　同　杵屋勘榮　三味線　杵屋勘宮代　同　杵屋宮代路　同　杵屋宮代美　笛　望月長子　小鼓　望月初子　同　望月太美湧　大鼓　望月太伊　大鼓　望月せい子

同九時三〇分　時報（A）　氣象通報　引續き

同　近藏信御洞『御史出道』　唄手　曹學珍　鼓手　韓成俊

讀者欄

▲永登浦鐵道工事現場に五名の防一切をなす三十歳から四十歳位の內地人女中はありませんか（鄕樂洞一四四京城土木會社まで）（光二四五五番）

▲二十五日夜御來社の御客樣中京城驛醫時和場行と共に金一圓也御落しの方は御申出下さい保管して御座います（明治座事務所）

▲大正五年二月備前長船六十代作國山於乃木神社明神殿之助の寄附のある日本刀一本持つて居りますが新刀ですから安いとは思ひますが時價何程するものでせうか御希望の方がありましたら御讓りしても良いと思つて居ります（平南生）

▲先日京城日報の廣告に出ていました（かのえね大黒天）を分けて下さる方の住所御存知の方恐れ入りますが御知らせ下さいませ（大黒天樣の欲しい女）

演藝案內

浪花館　京城明治町一　電本六〇二　廿八日より五日間　松田商會演藝部　特別大興行　開館一週年記念　大衆娛樂として又趣向を凝らしまして斯界に優る大衆を招聘し各教々すぐれた番組を御送りいたします　出演者　林春千代　三遊亭長一　ほか

朝日座　本町五丁目　電本三四三六　二月二十五日ヨリ晝夜二回　舞踊と高級萬歲　出雲ろく師　女揃丸　ほか

京龍館　三月一日より三日間　東亞映畫の秘藏の名作再び躍る

朝鮮劇場　仁寺洞ハゴダ公園横入（光三二〇）　二月二十八日晝より　第七天國以來の名コンビネーションを知れば……ケイナとファレルをもう一度把握してやらう　◇フォックス社超特作　全發聲日本版　監督ダビッド・バトラー氏　主演チャネット・ケイナ孃　チャルス・ファレル氏　『デリシャス』全十一卷　『ラプソディ・イン・ブルウ』を世に送り一躍ジャズ音樂界に君臨するガーシュインの名を謳ふ

喜樂館　日活專門　電光五九七　三月一日ヨリ特別公開　興味津々なる大日活の二大特作　千恵プロ超特作映畫　時代の驕兒　片岡千恵蔵　主演　『怪探偵張氏』全九卷　フォックス社超特作全發聲日本版　監督ハミルトン・マクファデン氏

大正館　松竹キネマ京都下加茂特作時代劇　三月二日より待望の名番組　『忠次と三代太郎』　『女性の切札』　パラマウント社特別提供　パラマウント發聲ニュース

京城演藝館　二月二十九日午後六時より　孔雀レビュー團　日の出會と東道せる

大旋風　チャック・ロイド氏　リリアン・ハケット孃主演

總進軍大會

1932年の母　**機關車**　**時代の驕兒**

團成社　高麗香人　御家人櫻　三月一日晝より毎日晝夜興行　バ社超特作全發聲日本版　スタンバーグ監督　デイトリッヒ主演　ブロンドヴイナス　全十卷　バ社超特作全發聲日本版　リチャード・アーレン主演　ジャック・オーキー　空の花嫁　全十卷

中央館　マキノ　吾こそ大王　滿蒙建國の黎明　十三卷

東亞俱樂部　夜明けの女大會　女性の切札　忠次と三代太郎